Yrkande Miljöpartiet, Socialdemokraterna, Vänsterpartiet

Särskilt yttrande Centerpartiet

2024-02-01

Yrkande angående beräkningsgrund för avgifter för upplåtelse av offentlig plats

Förslag till beslut

I kommunstyrelsen/kommunfullmäktige:

1. Avgiftsnivåerna för zon C och D fastställs till motsvarande två tredjedels belopp i jämförelse med tjänsteutlåtandets förslag för kategorierna Serveringsytor, Serveringsytor Vintersäsong, Försäljningsrelaterad upplåtelse, Säsongsbetonad försäljning (samtliga), Torghandel period (år), Torghandel enstaka dag, mobil måltidsförsäljning (samtliga kategorier), Försäljningsbyggnad/container/varuautomat (samtliga kategorier), aktivitetsområde för allmänheten, utsmyckning av stadsrummet samt laddstolpe för elbil.
2. Avgiftsnivån för zon D fastställs till motsvarande halva beloppet i jämförelse med tjänsteutlåtandets förslag för kategorin Djurhållningsrelaterad upplåtelse (bete).
3. Stadsmiljönämnden i uppdrag att uppdatera zonkartan med satellitzoner för Göteborgs externhandelsområden.
4. Beräkningsgrunden för oregistrerade fordon lämnas oförändrad jämfört med nuvarande beräkningsgrund. Beräkningsgrunden utvärderas av stadsmiljönämnden i början av 2025.
5. I övrigt bifalla tjänsteutlåtandet.

Yrkandet

Vår bedömning är att stadsmiljönämndens förslag på det stora hela är väl avvägt och att de nya beräkningsgrunderna skapar en logisk och transparent modell. Att avgiftsnivåerna sätts på en nivå mellan Stockholms stad och Malmö Stad är ett rimligt förhållningssätt utifrån den lagstiftning som föreligger. Det är också rimligt att vissa kategorier med avgiftshöjningar får ett stegvis införande.

Vi anser dock att avgifterna för ett antal kategorier som bidrar till stadsliv, handel, service och ökad trygghet bör sänkas i zonerna C och D. Här råder inte samma utrymmesbrist som i centrala staden och i många stadsdelar är behovet av mer levande gaturum och trygghetsfrämjande åtgärder stora.

Vi föreslår därför att avgiftsnivåerna för zon C och D fastställs till motsvarande två tredjedels belopp i jämförelse med tjänsteutlåtandets förslag för kategorierna Serveringsytor, Serveringsytor Vintersäsong, Försäljningsrelaterad upplåtelse, Säsongsbetonad försäljning (samtliga), Torghandel period (år), Torghandel enstaka dag, mobil måltidsförsäljning (samtliga kategorier), Försäljningsbyggnad/container/varuautomat (samtliga kategorier), aktivitetsområde för

allmänheten och utsmyckning av stadsrummet. I syfte att påskynda utbyggnaden av laddinfrastruktur i hela staden föreslår vi motsvarande sänkning för laddstolpe för elbilar i zon C och D.

Inriktningen ovan innebär att kostnaden för en uteservering i exempelvis Biskopsgården och Tynnered sänks från 750 kronor till 500 kronor per kvadratmeter eller att en food truck i exempelvis Säve sänks från 1200 kronor till 800 kronor per kvadratmeter och år. Vår bedömning är att detta varken innebär oskäligt låga avgifter eller stora intäktsförluster för Göteborgs stad i jämförelse med stadsmiljönämndens förslag, däremot stärker det förutsättningarna för det lokala närings- och stadslivet i Göteborgs förorter och ytterstad.

I syfte att stärka förutsättningarna för den lokala matproduktionen anser vi att avgiften för bete bör sänkas från 2 kronor till 1 krona per kvadratmeter i zon D.

Vidare föreslår vi att Göteborgs olika externhandelsområden inte ska ingå i zon D, utan i likhet med Frölunda Torg göras till lämpliga satellitzoner där det är tillämpbart med syfte att spegla efterfrågan att nyttja kommunens mark. En önskvärd konsekvens av detta är att stärka förutsättningarna för den lokala handeln.

Vi delar förvaltningens ambition om att tillgängliggöra fler hållbara mobilitetslösningar för göteborgarna. Införandet av parkeringsförbudet på gång- och cykelbanor är dock i sin linda och genomförandet har ännu inte fått full effekt i staden. Det finns fortsatt problem med att felparkerade elsparkcyklar vilket skapar otrygghet, oreda i trafiken och försämrar tillgängligheten. Reglering av elsparkcyklar, inklusive markupplåtelsetaxa, har tillkommit relativt nyligen vilket medför att vi inte ser ett behov av att förändra beräkningsgrunden under 2024, men att stadsmiljönämnden ska se över den 2025 då stadens reglering avseende elsparkcyklar bättre kan analyseras.

Återremissyrkande (M), (D), (L), (KD)
Ärende 25
2024-01-10

Återremissyrkande - Beräkningsgrund för avgifter för upplåtelse av offentlig plats

Förslag till beslut
I kommunstyrelsen och Kommunfullmäktige**:**

- Återremittera ärendet till Stadsmiljönämnden, för att i samverkan med övriga berörda, ta fram ett förslag som minskar avgifterna så de ligger i linje med eller maximalt 5% över nuvarande budget för 2023 samt för komplettering av underlaget med en tydligare beskrivning av önskvärd användning av offentlig plats samt en bedömning av hur utbudet påverkas av avgiftsförändringarna, alternativt ge förslag på stegvis införande och uppföljning. Dialog med företrädare för näringslivet i stadskärnan ska ske i Citysamverkans dialogforum.

Yrkandet

Det är i grunden bra att Göteborg Stad får ett tydligare regelverk för alla aktörer med transparent indelning geografiskt, tydlig indexering med mera. Modellen kring avgifter för upplåtelse av offentlig plats, som stadsmiljönämnden har tagit fram, är i många delar bra. Samtidigt saknas viktigt information i underlaget och vissa avgiftshöjningar är mycket stora.

Det saknas en tydlig beskrivning av vilka mål och strategier staden har för upplåtelsen av offentlig plats. Underlaget är begränsat till att resonera kring vilka avgiftsnivåer som går att ta ut enligt lag, vilka avgiftsnivåer som är ”skäliga” samt hur förslaget uppfyller principer av likabehandling. Det borde vara självklar att upplåtelse av allmänplats ska bidra till att levandegöra stadsrummen, öka utbudet för göteborgare och besökare samt att möjliggöra för driftiga företagare att kunna möta sina kunder på offentliga platser (typiskt torg).

I underlagen finns en bedömning av att förslaget kan ge stora ekonomiska konsekvenser för enskilda tillståndshavare samt att hänsyn inte tagits vid beräkning av påverkan på någon bransch utifrån rådande ekonomiskt konjunkturläge då de är svåra att förutsäga. Det finns en risk av okänd storlek att de föreslagna avgifterna dämpar utbudet (t.ex. torghandel och foodtrucks) och ger mindre levande offentliga platser.

Föreslagen avgiftsmodell beräknas innebära ökade intäkter med runt 15 miljoner kronor för stadsmiljönämnden (27% procents ökning), jämfört med 2023 års budgeterade intäkter för upplåtelse av offentlig plats. Det är en stor ökning som riskerar att slå direkt på stadens näringsliv – som i stora delar redan går på knäna i nuvarande lågkonjunktur. Vi föreslår därför att ärendet återremitteras till stadsmiljönämnden för att ta fram ett nytt förslag som minskar avgifterna så de ligger i linje med eller maximalt 5% över nuvarande budget för 2023. Återremitteringen ska även redovisa vad som är en önskvärd användning av offentlig plats samt göra en bedömning av hur utbudet påverkas av avgiftsförändringarna. Alternativt om detta är svårt föreslå en försiktigare stegvist införande av de nya avgifterna med en årlig utvärdering av effekter på utbudet. Företrädare för näringslivet i stadskärnan (till exempel Innerstadsföreningen,

Avenyföreningen, Nordstans samfällighetsförening) har inte fått möjlighet att yttra sig i denna fråga. Dialog ska därför ske i Citysamverkans dialogforum. För oss är det viktigt med en levande stadskärna och ett näringsliv som får bra förutsättningar att bedriva sin verksamhet. Det uppnår man inte med stora avgiftsökningar.

Yrkande
2023-11-16

Ärende: 7, KS 2023-11-22, Ä.nr: SLK-2023-00861

Yrkande angående – Beräkningsgrund för avgifter för upplåtelse av offentlig plats.

Förslag till beslut
I kommunstyrelsen och kommunfullmäktige:

1. Förslaget till ny geografisk zonindelning godtas.

2. Förslaget till chockhöjda avgifter avslås.

3. Nuvarande avgiftsnivå bibehålles + årlig indexering och skall gälla från 1:e december 2023 och som längst till 30:e april 2024.

4. Stadsmiljönämnden får i uppdrag att ta fram ett förslag med tydligt lägre avgifter, vilket gynnar en levande stadsmiljö. Dessa lägre avgifter skall gälla från och med 1:e maj 2024 och tills vidare.

Yrkandet
I det nu liggande förslaget redovisas ett antal mycket kraftiga avgiftshöjningar (i vissa fall exempelvis upp till 71%). Sverigedemokraterna ifrågasätter tydligt, Varför/vad erhåller de som kommer få betala i form av förbättrad service, tjänster och liknande (utöver dagens nivå) vilket motiverar denna stora avgiftshöjning?

Den nu föreslagna stora avgiftshöjningen kommer slå hård mot redan utsatta verksamheter. Sannolikt kommer detta leda till att exempelvis hela eller delar av den lilla kvarvarande torgförsäljningen, (som ännu återstår), kommer få det än värre och kan komma att duka under. Sverigedemokraterna har uppenbarligen helt rätt i denna uppfattning, detta då det till och med i handlingarna tydligt anges att vissa föreslagna avgiftshöjningar bedöms var så stora att de föreslås tas ut under upp till 5 års tid – just för att de annars bedöms riskera slå ut verksamheter.

Detta i en tid då det sedan många år tillbaka talats varmt om den stora vikten och betydelsen av levande torg och stadsmiljöer. Detta förslag slår rakt mot det. Detta förslag riskerar att driva på att förändringen där ännu fler platser, gator och torg blir till öde stenlagda ytor.

Parallellt med detta ser vi hur allt mer av småskalig torgförsäljning även slås ut till förmån för stora köpcentra utanför stadskärnan dit de allra flesta åker med bil för att handla. Det sker även en utveckling där köpare och säljare stämmer träff (exempelvis online) och möts på kvällar på stora ytor utanför stadskärnorna,

exempelvis på parkeringarna vid de externa köpcentrumen och där ”gårdsförsäljning” av drycker, grönsaker, bröd, marmelader etc. sker ur bakluckor på bilar och tillfälligt uppsatta bord.

Om Göteborg vill ha en levande stadsmiljö är det snarare det raka motsatta mot det nu föreslagna som behövs. Det behövs betydligt lägre och i många fall sannolikt slopade avgifter för att motverka den pågående utvecklingen.

Sverigedemokraterna har inget att invända på den nya zonindelningen rent geografiskt men vi reagerar starkt på den oskäliga avgiftshöjningen. En ny zonindelning kan i stället användas som ett verktyg för att se var avgifter skall sänkas.

Till dess förslag på nya lägre avgifter tas fram (senast våren 2024) vilka på riktigt gynnar en levande stadsmiljö skall nuvarande avgifter bibehållas och endast index-uppräknas motsvarande den generella indexhöjningen i samhället.

Göteborgs Stad

Tjänsteutlåtande
Utfärdat 2023-10-26
Ärendenummer SLK-2023-00861

Handläggare
Jörgen Persson, Pernilla Fitz
Telefon: 031-368 05 85
E-post: pernilla.fitz@stadshuset.goteborg.se

Beräkningsgrund för avgifter för upplåtelse av offentlig plats

Förslag till beslut

I kommunstyrelsen och kommunfullmäktige:

1. Beräkningsgrund för avgifter för upplåtelse av offentlig plats med principen om huvud- och underkategorier, enligt bilaga 4 och 5 till stadsledningskontorets tjänsteutlåtande, fastställs.
2. Avgifterna regleras årligen efter konsumentprisindex med basmånad oktober år 2020 som jämförs med index oktober månad året innan taxan ska gälla. Vid uppräkning av taxa för upplåtelser sker avrundning uppåt till närmsta heltal.
3. Allmänna bestämmelser för upplåtelser på offentlig plats, enligt bilaga 4 till stadsledningskontorets tjänsteutlåtande, fastställs.
4. Tillämpning av de nya avgifterna ska ske från och med 2025-01-01 och tillsvidare med undantag för underkategorierna Torghandel period och Torghandel enstaka dag, enligt bilaga 4 och 5 till stadsledningskontorets tjänsteutlåtande, som tillämpas direkt från och med lagakraftvunnet beslut, dock tidigast år 2024.
5. Kommunfullmäktiges uppdrag till trafiknämnden 2020-12-10 § 16, punkt 4, att återkomma med förslag på aktualiserat regelverk och ny konstruktion för upplåtelse och avgiftsuttag för gatumark och annan allmän platsmark, förklaras fullgjort.

Sammanfattning

Stadsmiljönämnden har 2023-09-21 § 214 översänt förslag till beräkningsgrund för avgifter för upplåtelse av offentlig plats. Kommunfullmäktige gav, 2020-12-10 § 16, trafiknämnden (stadsmiljönämnden) i uppdrag att inkomma med förslag på aktualiserat regelverk och ny konstruktion för upplåtelse och avgiftsuttag för gatumark och annan allmän platsmark (markupplåtelsetaxa). Stadsmiljönämndens förslag innebär en ny beräkningsgrund för taxan, vilket innebär både höjningar och sänkningar av avgiftsnivåer, en ny zonindelning och nya allmänna bestämmelser för taxans tillämpning. Beräkningsgrunden bygger på ett upplägg med huvud- och underkategorier för avgifter som möjliggör att stadsmiljönämnden genom nämndbeslut fastställer underkategorier genom att tillämpa beräkningsgrundens beståndsdelar. Det möjliggör praktisk hantering av nödvändiga anpassningar och likabehandling när nya fenomen uppstår.

Nämnden föreslår att en indexuppräkning genomförs årligen med konsumentprisindex (KPV) med basmånad oktober år 2020, enligt rättad bilaga 4. Stadsmiljönämnden uppskattar en intäktsökning med cirka 15 mnkr med utgångspunkt i 2019 års nyttjande av offentlig plats (innan pandemiåtgärder). Det är framför allt efterfrågan som påverkar nämndens markupplåtelseintäkter i störst omfattning.

Den del av förslaget som avser torghandel föreslås börja tillämpas tidigast möjligt eftersom den avgift som i praktiken debiterats under lång tid skiljer sig mycket från närmast jämförbara avgiftskategori i nu gällande taxa. Tillämpning av föreslagna avgifter för torghandel snarast möjligt gör att verksamhetsutövare inom torghandel får en mer förutsägbar och mindre volatil avgift för upplåtelsen under perioden fram till 2025-01-01 då förslaget annars träder i kraft i sin helhet.

Stadsledningskontoret gör ingen annan bedömning än stadsmiljönämnden och taxan bedöms vara utformad i enlighet med stadens anvisningar för hantering av taxor och avgifter.

Bedömning ur ekonomisk dimension

Föreslagen beräkningsgrund innebär både höjningar och sänkningar av befintliga avgiftsnivåer, en ny zonindelning, och nya samlade allmänna bestämmelser för taxans tillämpning. Flera upplåtelsekategorier, främst inom försäljningsändamål, har saknat tydligt beslutade avgifter under en längre tid.

Bedömningen från stadsmiljönämnden är att förändringen ska ge ytterligare 15 mnkr i intäkter, motsvarande en ökning med 27 procent jämfört med 2023 års budgeterade intäkter för upplåtelse av offentlig plats. Intäktsförändringen för nämnden är svår att beräkna då dels förändringen på flera av taxorna är stora, dels kan efterfrågan förändras både på grund av ny högre taxa och det rådande ekonomiska konjunkturläget och dels är det senaste jämförbara helåret utan pandemipåverkan 2019. Ingen hänsyn har tagits till branschpåverkan utifrån rådande ekonomiskt konjunkturläge då det är svårt att förutsäga.

Enskilda privatpersoner och företag som vill nyttja marken påverkas av de förändrade taxorna. För vissa kategorier innebär det en betydligt högre avgift. För vissa kategorier föreslås därför ett successivt införande under de första fem åren. För dessa kategorier innebär det att höjningen kan bli som högst 20 procent per år och det gäller för kategorierna försäljningsbyggnad/container/varuautomat och samhällsfunktionsrelaterad upplåtelse. Detta för att mildra de stora förändringarna som finns inom dessa kategorier/zoner. Konsekvenserna beskrivs i ärendet under rubriken Ekonomiska konsekvenser.

För andra kommunala nämnder och bolag beräknas föreslagen taxa innebära samma ekonomiska påverkan som beskrivs för enskilda tillståndsinnehavare ovan. Dock är upplåtelsen avgiftsfri när Göteborgs Stad är byggherre och tillståndsinnehavare är någon av stadens förvaltningar, eller av dem anlitad entreprenör, och tillståndet gäller för ändamålet utbyggnad eller underhåll av gatu-, spår- eller parkmark. Det är i princip samma hantering som i tidigare taxekonstruktion.

Stadsmiljönämnden föreslår att taxan indexregleras årligen med konsumentprisindex, KPI. Avgifterna anges i 2021 års nivå. I allmänna bestämmelse anges att basmånaden vid indexering är oktober 2020. (Rättad taxebilaga 4 Beräkningsgrund markupplåtelsetaxa).

Bedömning ur ekologisk dimension

Ny beräkningsgrund för avgifter för upplåtelser av offentlig plats bedöms påverka den ekologiska dimensionen endast i mindre omfattning. Störst påverkan på den ekologiska dimensionen ges främst i de villkor till yttranden som staden ger till polismyndigheten som genom tillstånd upplåter marken. I stadens yttranden ställs till exempel krav gällande

återställande av ytan och försiktighetsåtgärder kopplat till träd och annan växtlighet som finns på den offentliga platsen som upplåts. Staden har även möjlighet att avstyrka upplåtelser i de fall det anses olämpligt av ekologiska skäl att upplåta marken.

Införandet av en avgiftskategori för stadsodling bedöms kunna bidra positivt med tydlig avgift för icke-kommersiell odling. Det ökar möjligheten för att denna typ av markanvändning blir mer allmänt känd. Samtidigt tydliggörs stadsodling som ett alternativ. Det kan möjliggöra mer grönska, lokala engagemang i odlingar och liknande och därmed vinster utifrån det ekologiska perspektivet. Även fastställandet av underkategorierna för olika typer av ladd-anläggningar som varit otydlig tidigare kan bli en bidragande del i den gröna omställningen.

Bedömning ur social dimension

Zonsystem för samtliga avgiftskategorier innebär i de flesta fall lägre avgift än tidigare för upplåtelser i stadens ytterområden. Detta bedöms kunna ge positiva effekter och ge mer möjlighet till upplåtelse av offentlig plats för evenemang och uthyrning av oregistrerade fordon i stadens ytterzoner vilket kan generera bättre tillgång till mikromobilitetstjänster för göteborgarna.

Införandet av en avgift som möjliggör exempelvis uthyrningsskåp för utrustning för social aktivitet och avgift för iordningsställd aktivitetsyta för allmänheten, kan också vara sådant som kan bidra positivt till den sociala dimensionen.

Avgiftslagen (Lag 1957:259) ger möjlighet för kommunen att låta sociala aspekter vara en del av beräkningsgrunden. I föreslagen taxa finns flera nedsättningsgrunder inom kategorierna evenemang och försäljningsärenden. Det kan ge föreningslivet, skolklasser, lokala grannskap och liknande möjlighet att till låg eller helt avgiftsfritt, nyttja offentlig plats för ändamål kopplat till deras verksamhet och/eller finansiering. Stadsmiljönämnden förslag innebär exempelvis kostnadsfri upplåtelse för försäljning för skolklasser som samlar in medel för klassaktivitet, samt för helt kostnadsfria evenemang riktade till barn och ungdom. I nu gällande taxa har flera av dessa evenemang i praktiken inte debiterats någon nämnvärd avgift, men det har inte varit en tydlighet i beräkningsgrund. En tydlig beräkningsgrund ger transparens och rättssäker debitering.

Bilagor

1. Kommunfullmäktiges protokollsutdrag 2020-12-10 § 16
2. Kommunfullmäktiges protokollsutdrag 2021-03-25 § 17
3. Stadsmiljönämndens handlingar 2023-09-21 § 214
4. Beräkningsgrund markupplåtelsetaxa 2023-10-16
5. Beräkningsgrund markupplåtelsetaxa – zonindelning
6. Information om beräkningar, resonemang och jämförelse med tidigare taxa

Ärendet

Stadsmiljönämnden beslutade 2023-09-21 § 214 om förslag på aktualiserat regelverk och ny konstruktion för upplåtelse och avgiftsuttag för gatumark och annan allmän platsmark. Uppdraget gavs av kommunfullmäktige, 2020-12-10 § 16, punkt 4 till dåvarande trafiknämnden.

Beskrivning av ärendet

Stadsmiljönämnden föreslår kommunfullmäktige att besluta om förslag till ny beräkningsgrund av avgifter för upplåtelse av offentlig plats med principen om huvud- och underkategorier med tillämpning från 2025-01-01. Stadsmiljönämnden föreslår också kommunfullmäktige att fastställa avgifterna för Torghandel period och Torghandel enstaka dag med tillämpning tidigast möjligt under 2024 då kommunfullmäktiges beslut vunnit laga kraft. Kopplat till avgifterna finns förslag om Allmänna bestämmelser för upplåtelser på offentlig plats, detta för att tydliggöra ett regelverk kring avgifterna.

Enligt ordningslagen (Lag 1993:1617) 3 kap krävs tillstånd för annan användning av offentlig plats inom detaljplanelagt område än föreskrivet ändamål. Avgift för sådan markupplåtelse tas ut med stöd av avgiftslagen (Lag 1957:259) enligt den beräkningsgrund som fastställts av kommunfullmäktige. Kommunfullmäktige gav dåvarande trafiknämnden i uppdrag att inkomma med förslag på ”aktualiserat regelverk och ny konstruktion för upplåtelse och avgiftsuttag för gatumark och annan allmän platsmark” (KF 2020-12-10 § 16).

Nuvarande taxa justerades av kommunfullmäktige 2020-01-23 § 11 med tillämpning från 2020-01-01. Dåvarande trafiknämnden gavs rätt att årligen fastställa justering av avgifter för offentlig plats med konsumentprisindex (KPI). Beslutet omfattade även en justering av zonindelning.

Nu föreslagen beräkningsgrund innebär en ny beräkningsgrund för samtliga avgifter med undantag för ändamålet analog reklam som lämnas oförändrad från beslut i kommunfullmäktige 2021-03-25 § 17. Avgiften för analog reklam är under successivt införande till 2026 då stadens avtal med reklamaktören JCDecaux löper ut. Avsikten är att föreslå avgift för digital reklam först efter att riktlinjer för digital reklam upprättats och fastställts. Arbetet med framtagande av riktlinjer för digital reklam pågår.

Förslaget innebär att de nya beräkningsgrunderna av avgifter för upplåtelse av offentlig plats med principen om huvud- och underkategorier ska tillämpas från 2025-01-01. Stadsmiljönämnden föreslår också kommunfullmäktige att fastställa avgifterna för Torghandel period och Torghandel enstaka dag med tillämpning tidigast möjligt under 2024 då kommunfullmäktiges beslut vunnit laga kraft. Stadsmiljönämnden förklarar den tidigare tillämpningen för torgavgifter med att nuvarande avgifter är juridiskt problematiska och skulle taxebeslutet från 2020 användas vore det temporärt väsentligt högre avgifter.

Kopplat till avgifterna finns förslag om Allmänna bestämmelser för upplåtelser på offentlig plats, detta för att tydliggöra ett regelverk kring avgifterna.

Stadsmiljönämndens förslag till beräkningsgrund innebär både höjningar och sänkningar av befintliga avgiftsnivåer, en ny zonindelning, och nya allmänna bestämmelser för taxans tillämpning. Flera upplåtelsekategorier, främst inom försäljningsändamål, har

saknat tydligt beslutade avgifter under en längre tid. Torghandel och försäljningsbyggnader (kiosker) är exempel som får en tydligt beslutad beräkningsgrund vilket ger förutsättningar för likabehandling och möjliggör rättssäker hantering. Syftet är att skapa tydliga beslutade avgiftsnivåer som ger transparens och trygghet till både tillståndsinnehavare och för stadsmiljöförvaltningen.

Föreslagen taxa beräknas för stadsmiljönämnden innebära ökade intäkter med cirka 15 mnkr (27 procent) jämfört med 2023 års budgeterade intäkter för upplåtelse av offentlig plats. Stadsmiljönämnden föreslår att taxan indexregleras årligen med konsumentprisindex, KPI. Störst osäkerhetsfaktor i beräkningen av framtida intäkter är hur nyttjandet av offentlig plats för olika ändamål utvecklas. Om efterfrågan blir lägre på upplåtelser i staden för exempelvis byggbelamringar eller uteserveringar, ger det betydlig ekonomisk påverkan. Det sista jämförbara och beräkningsbara år är i de flesta fall 2019 därefter infördes tillfälliga pandemiåtgärder för debitering av avgift på offentlig plats och påverkar viktiga parametrar. Hänsyn har inte tagits vid beräkning av påverkan på någon bransch utifrån rådande ekonomiskt konjunkturläge då de är svåra att förutsäga.

Beräkningsgrund, huvud- och underkategorier

Förslaget innehåller huvudkategorier och underkategorier för praktisk tillämpning och tydlighet. Stadmiljönämnden får i förslaget en möjlighet att utifrån särskild beräkningsgrund som fastställs i de allmänna bestämmelserna, fastställa nya underkategorier, dock inte huvudkategorier. Fastställande av ytterligare underkategorier ses som en tillämpning av beräkningsgrunden. Stadsmiljönämnden kan i och med bestämmelsen inte ändra på beräkningsgrunden, det måste göras genom ett nytt kommunfullmäktigebeslut. Däremot kan taxan enligt föreslagen konstruktion anpassas till utvecklingen utan nytt beslut i kommunfullmäktige om exempelvis en ny typ av frekvent återkommande insamlingskärl för byggmaterial tillkommer, eller om en ny försäljningsrelaterad företeelse dyker upp som kräver en avgift per enhet eller liknande. Då kan avgiftsnivå inom huvudkategorier för byggetablering eller försäljning, tillsammans med aspekterna storlek och tid, användas för att fastställa ”enhetsavgiften”. Beräkningsgrundens zonindelning, som är tillämplig över samtliga avgiftskategorier förutom analog reklam som inte justeras, gäller då för de fastställda avgifterna. Justeringar av zonindelningen ses till skillnad från fastställande av underkategorier som en justering av beräkningsgrund, vilket kräver ett kommunfullmäktigebeslut.

Zonindelning

Zonindelningen finns även i nuvarande taxa. Det är en avgörande del av beräkningsgrunden och tar hänsyn till antaganden om nyttjarens fördel med anledning av upplåtelsen (som förutsätts vara högre mer centralt än mindre centralt), trafikintensitet, gångflöden och liknande.

Föreslagen zonindelning A-D på 4 zoner (A-D där A är mest centralt) för samtliga huvudkategorier förutom analog reklam ersätter tidigare zonindelningar. Tidigare olika zonsystem för olika ärendetyper gör taxan krånglig att tillämpa och förstå. Justeringar av zonerna har genomförts vid olika tillfällen vilket exempelvis medfört att ett område som konstaterats mer attraktivt för uteserveringar, inte fått motsvarande förändring vad gäller försäljningsärenden.

Avsikten är att stadsmiljönämnden ska initiera revideringar av zonindelningen till kommunfullmäktige vid behov. Det ska ske samlat utefter hur staden byggs ut och nya

attraktiva stadsmiljöer tillkommer. Zonerna A-D i förslaget bygger på de befintliga zonerna 1-4 för uteserveringar, som är den senast reviderade zonindelningen (2020), med 11 justeringar vilka beskrivs och motiveras i bilaga 6.

Allmänna bestämmelser för taxans tillämpning

I dagens taxa saknas motsvarande samlade allmänna bestämmelser. I de föreslagna allmänna bestämmelserna för taxans tillämpning beskrivs aspekter såsom beräkningsgrundens tillämpning, principerna för zonindelningen, möjligheten att fastställa underkategorier för stadsmiljönämnd, hur indexuppräkning och debitering ska ske, möjligheten till successiv implementering för vissa avgiftskategorier, med mera.

I allmänna bestämmelser (14 §) finns en delegation till stadsmiljönämnden att fastställa särskild högsta avgift för vissa utpekade evenemangsplatser enligt förslag till beräkningsgrund. Det innebär att nämnden kan peka ut vissa evenemangsplatser där inte den generella högsta avgiften tillämpas. Förslaget innebär att för evenemang på särskilda platser med stora ytor kan inte oskäligt låga avgifter tas ut. Ytorna för evenemangen kan variera i storlek, från tiotusentals upp till hundratusentals kvadratmeter. Om i stället den generella högsta avgiften skulle användas hade det inneburit att maximalt 300 kvadratmeter debiterats. Delegationen ger också nämnden möjlighet att fastställa nya framtida evenemangsplatser i staden utan beslut i kommunfullmäktige.

Stadsmiljöförvaltningen har efter stadsmiljönämndens beslut 23-09-21 § 214 skickat en rättad bilaga 4, Beräkningsgrund markupplåtelsetaxa. Avgifterna regleras enligt rättad bilaga årligen efter Konsumentprisindex med basmånad oktober år 2020 som jämförs med index oktober månad. Tidigare version av bilaga 4 angav år 2021 som basår, vilket skulle inneburit en felaktig uppräkning.

Ekonomiska konsekvenser

Ekonomisk konsekvens för den egna verksamheten

Störst osäkerhetsfaktor i den ekonomiska konsekvensbeskrivningen är hur utvecklingen av anspråket att nyttja offentlig plats för olika ändamål blir. Om efterfrågan blir lägre på upplåtelser i staden för exempelvis byggbelamringar eller uteserveringar, ger det en betydlig ekonomisk påverkan som är svår att förutsäga. Det sista jämförbara och beräkningsbara år är i de flesta fall 2019 då tillfälliga pandemiåtgärder infördes för debitering av avgift på offentlig plats och påverkar viktiga parametrar. Hänsyn har inte tagits vid beräkning av påverkan på någon bransch utifrån rådande ekonomiskt konjunkturläge då de är svåra att förutsäga.

Den årliga uppräkningen av avgifterna med konsumentprisindex möjliggör så att intäkterna inte urholkas med inflationen. Det möjliggör också för att ha stabila taxor över tid vilket underlättar i kontakten med medborgarna och företagen.

Föreslagen taxa innebär för stadsmiljönämnden ökade intäkter med cirka 15 mnkr (27 procent) jämfört med 2023 års budgeterade intäkter för upplåtelse av offentlig plats.

Ekonomisk konsekvens för kunder

Enskilda tillståndsinnehavare får betydligt höjda avgifter för tillgänglighetsanpassade byggetableringar, cirka 17 procent, medan det för tillgänglighetsanpassad byggställning innebär en sänkning med 14 procent. Vissa enskilda tillståndsinnehavare inom kategorin försäljningsbyggnader beräknas få höjda eller sänkta avgiftsnivåer vilket är en effekt av

att det idag saknas beräkningsgrund för ändamålet. För att dämpa effekterna för enskild tillståndsinnehavare inom kategorin föreslås därför stadsmiljönämnden i de allmänna bestämmelserna en successiv implementering i de fall föreslagen beräkningsgrund innebär höjningar med mer än 20 procent för redan befintliga försäljningsbyggnader. Regeln om successiv implementering innefattar även container/varuautomat och samhällsfunktionsrelaterad upplåtelse. Regeln anger att avgifterna höjs som högst med 20 procent årligen tills avgiften är i nivå med beräkningsgrunden, dock längst under 5 år.

Andra typer av försäljningsärenden där en tydligt beslutad avgift saknas är för mobil måltidsförsäljning, så kallade food trucks. För dem innebär förslaget cirka 13 procent högre avgift och för torghandeln innebär förslaget både höjda och sänkta avgifter jämfört med dagens. För kategorin uteserveringar innebär föreslagen ny zonindelning den största påverkan då förslaget kan innebära flytt till en högre avgiftsnivå än tidigare zonindelning. I övrigt innebär föreslagen mindre justeringar för kategorin.

Föreslaget innebär för evenemangskategorin att mycket små evenemang till ytan får en lägre avgift medan större evenemang får en något högre högsta avgift. Inom kategorin oregistrerade fordon (elsparkcyklar och liknande) innebär förslaget att kategorin får en zonindelning likt övriga kategorier. Stadens ytterzoner får en lägre avgift och för de mest centrala delarna av staden föreslås avgiften lämnas oförändrad.

Ekonomisk konsekvens för andra kommunala verksamheter

För andra kommunala nämnder och bolag beräknas föreslagen taxa innebära samma ekonomiska påverkan som beskrivs för enskilda tillståndsinnehavare ovan. Undantaget är när Göteborgs Stad är byggherre och tillståndsinnehavare är någon av stadens förvaltningar eller av dem anlitad entreprenör, och tillståndet gäller ändamålet utbyggnad eller underhåll av gatu-, spår- eller parkmark. Exempelvis innebär det en sänkning av avgiften för byggetablering för Göteborgs Spårvägar AB med 100 procent eftersom Göteborgs Stad är byggherre.

Samma nedsättningsgrund har i praktiken tillämpats tidigare för förvaltningens projekt för att undvika interndebitering. I samband med omorganisationen för samordnad statsutveckling har vissa projekt nu flyttats till nya nämnder/förvaltningar. Denna nedsättningsgrund är i linje med jämförbara städers hantering av avgiftsuttag inom staden och bedöms effektivisera stadens samlade stadsutvecklingsprocess.

Stadsledningskontorets bedömning

För kommunala verksamheter gäller som huvudregel självkostnadsprincipen (Kommunallagen 2 kap. 6 §). För avgifter som tas ut för tillstånd att nyttja offentlig plats med stöd av avgiftslagen (1957:259) gäller att avgiften får fastställas till ett belopp som kan anses skäligt med hänsyn till ändamålet med upplåtelsen, nyttjarens fördel av denna, kommunens kostnader med anledning av upplåtelsen och övriga omständigheter.

Stadsmiljöförvaltningens har vid utarbetandet av taxekonstruktionen genomfört en jämförelse med jämförbara städer. I det arbetet genomfördes en datainsamling av då gällande taxebilagor och regelverk från bland annat Stockholm och Malmö. Statsmiljöförvaltningen anger i sitt tjänsteutlåtande att Göteborg skäligen bör ligga på en nivå mellan Stockholm och Malmö, vilket varit vägledande i framtagandet av ny taxekonstruktion.

Enligt stadens anvisningar för hantering av taxor och avgifter är det viktigt att indexering sker årligen för att inte urholka taxan över tid. Stadsledningskontoret föreslår att taxa gäller för stadsmiljönämnden med årlig indexering (KPI).

I enligt stadens anvisningar för hantering av taxor och avgifter ska taxebeslut som enskilda ärenden i möjligaste mån beslutas av kommunfullmäktige senast i april året innan förändringen ska träda i kraft. Nämnden ska ha god framförhållning i sitt beslut för att möjliggöra ett kommunfullmäktigebeslut senast i april.

Stadsledningskontoret gör ingen annan bedömning än stadsmiljönämnden och föreslår fullmäktige att besluta enligt stadsmiljönämndens förslag med rättning av basår samt förtydligande i beslutssatserna.

Magnus Andersson	Eva Hessman
Ekonomidirektör	Stadsdirektör

Göteborgs Stad

Utdrag ur Protokoll
Sammanträdesdatum: 2020-12-10

Trafikverkets förfrågan samt trafiknämndens hemställan om att göra undantag från Göteborgs Stads avgiftsutgiftsuttag för tillfällig upplåtelse av allmän plats vid byggande av järnväg

§ 16, 1250/20

Beslut

Enligt kommunstyrelsens förslag:

1. Trafikverkets förfrågan om att undantas från avgiftsutgiftsuttag för nyttjande av allmän plats, avslås.
2. Trafiknämnden får i uppdrag att besvara Trafikverkets förfrågan i enlighet med kommunfullmäktiges beslut samt avseende de specifika frågor som framkommer i trafikkontorets tjänsteutlåtande.
3. Trafiknämnden ges tillfälligt mandat att reducera avgift för upplåtelse av offentlig plats helt eller delvis när yta behöver tas i anspråk vid byggande av järnväg i enlighet med vad som framgår i stadsledningskontorets tjänsteutlåtande.
4. Trafiknämnden får i uppdrag att återkomma med förslag på aktualiserat regelverk och ny konstruktion för upplåtelse och avgiftsuttag för gatumark och annan allmän platsmark.

Handling

2020 nr 252

Protokollsutdrag skickas till

Trafiknämnden

Dag för justering
2020-12-16

Vid protokollet

Sekreterare
Lina Isaksson

Ordförande
Anneli Rhedin

Justerande
Pär Gustafsson

Justerande
Håkan Eriksson

Göteborgs Stad

Utdrag ur Protokoll
Sammanträdesdatum: 2021-03-25

Avgifter för upplåtelse av offentlig plats för reklamändamål på allmän platsmark

§ 17, 0307/21

Beslut

Enligt kommunstyrelsens förslag:

1. Avgifter för upplåtelse av offentlig plats för reklamändamål på allmän platsmark för analog reklam i enlighet med bilaga 1 till trafiknämndens handlingar, fastställs.
2. Trafiknämnden ges rätt att årligen fastställa justering av avgifter för upplåtelse av offentlig plats för reklamändamål avseende analog reklam på allmän platsmark i enlighet med utvecklingen av konsumentprisindex.
3. De nya avgifterna för reklamändamål avseende analog reklam ska gälla från och med 1 januari 2022.
4. Trafiknämnden delegeras att inom ramen för föreslagen maxtaxa besluta om justeringar av reklamtaxan för analog reklam.

Handling

2021 nr 35.

Yrkanden

Gertrud Ingelman (V), Karin Pleijel (MP) och Stina Svensson (FI) yrkar bifall till kommunstyrelsens förslag och tilläggsyrkandet från MP och V i kommunstyrelsen.

Anders Sundberg (M), Roshan Yigit (S), Martin Wannholt (D) och Jörgen Fogelklou (SD) yrkar bifall till kommunstyrelsens förslag och avslag på tilläggsyrkandet från MP och V i kommunstyrelsen.

Propositionsordning

Kommunfullmäktige beslutar först att bifalla kommunstyrelsens förslag.

Ordföranden ställer härefter propositioner på bifall respektive avslag på tilläggsyrkandet från MP och V i kommunstyrelsen och finner att det avslagits. Omröstning begärs.

Omröstning

Godkänd voteringsproposition: ”Ja för avslag och Nej för bifall till tilläggsyrkandet från MP och V i kommunstyrelsen”.

Omröstningen utfaller med 62 Ja mot 19 Nej. Hur var och en röstar framgår av bilaga 3.

Protokollsutdrag skickas till

Trafiknämnden
Styrande dokument

Dag för justering
2021-03-31

Vid protokollet

Sekreterare
Lina Isaksson

Ordförande
Anneli Rhedin

Justerande
Pär Gustafsson

Justerande
Håkan Eriksson

Göteborgs Stad

Utdrag ur protokoll
Sammanträdesdatum: 2020-12-17

Svar på återremiss - Avgifter för upplåtelse av offentlig plats för reklamändamål

på allmän platsmark

§ 491, 1927/17

Beslut

1. Trafiknämnden föreslår kommunfullmäktige att fastställa avgifter för upplåtelse av offentlig plats för reklamändamål på allmän platsmark i enlighet med bilaga 1 till trafikkontorets tjänsteutlåtande.
2. Trafiknämnden föreslår kommunfullmäktige att avgifter för upplåtelse av offentlig plats för reklamändamål på allmän platsmark årligen justeras med konsumentprisindex.
3. Trafiknämnden föreslår att kommunfullmäktige beslutar att de nya avgifterna för reklamändamål ska gälla från och med 1 januari 2022.
4. Trafiknämnden föreslår att kommunfullmäktige delegerar till Trafiknämnden att inom ramen för föreslagen maxtaxa besluta om justeringar av reklamtaxan samt besluta om riktlinjer, villkor mm för reklam på allmän platsmark och principer för fördelning av platser för reklam.
5. Trafiknämnden förklarar uppdraget att komplettera beslutsunderlaget med redovisning av antalet reklamytor (och kvadratmeter) i olika kategorier av reklampelare/hållplatser m.m. i Göteborg idag, samt med hänvisning till formella beslut kring förändringar av ansvar mellan staden och VGR för väderskydd vid hållplatser (TN 2020-11-19 § 435) för fullgjort.
6. Trafiknämnden förklarar uppdraget att kommentera de skrivelser som har inkommit från Clear Channel Sverige och JCDecaux (TN 2020-11-19 § 435) för fullgjort.

Information

Johan Sabel från trafikkontoret redogör för ärendet.

Handlingar

Yttrande från JCDecaux Sverige AB genom Landahl Advokatbyrå inkommen 2020-12-16

Protokollsutdrag
Sammanträdesdatum: 2023-09-21

§ 214 Ärendenummer SMF-2023-02307

Beräkningsgrund för avgifter för upplåtelse av offentlig plats

Beslut

1. Stadsmiljönämnden föreslår kommunfullmäktige att fastställa beräkningsgrund för avgifter för upplåtelse av offentlig plats med principen om huvud- och underkategorier, enligt bilaga 4 och 5 till stadsmiljöförvaltningens tjänsteutlåtande, som underlag till budgetförutsättningar och med tillämpning från och med 2025-01-01 och tills vidare.
2. Stadsmiljönämnden föreslår kommunfullmäktige att fastställa avgifterna för specifikt underkategorierna Torghandel period och Torghandel enstaka dag, enligt bilaga 4 och 5 till stadsmiljöförvaltningens tjänsteutlåtande med tillämpning tidigast möjligt under 2024 då kommunfullmäktiges beslut vunnit laga kraft och tills vidare.
3. Stadsmiljönämnden föreslår kommunfullmäktige att förklara uppdraget till trafiknämnden att återkomma med förslag på aktualiserat regelverk och ny konstruktion för upplåtelse och avgiftsuttag för gatumark och annan allmän platsmark (KF 2020-12-10 § 16, punkt 4) som fullgjort.

Handlingar

Stadsmiljöförvaltningens tjänsteutlåtande med följande bilagor:

1. Protokollsutdrag KF 2020-12-10 § 16 och handling 2020 nr 252
2. Protokollsutdrag KF 2021-03-25 § 17 och handling 2021 nr 35
3. Information om beräkningar, resonemang och jämförelse med tidigare taxa
4. Beräkningsgrund markupplåtelsetaxa
5. Beräkningsgrund markupplåtelsetaxa – zonindelning

Stadsmiljöförvaltningens presentation

Yrkande (MP), (S) och (V) (protokollsbilaga 1, § 214)

Information

Gunilla Åkerström, Zara Blidevik och Stefan Granlund från stadsmiljöförvaltningen redogör för ärendet.

Protokollsutdrag
Sammanträdesdatum: 2023-09-21

Yrkanden

Toni Orsulic (M) och Anders Torwald (D) och Daniel Augustsson (C) och Leslie Thorén (SD) yrkar bifall på stadsmiljöförvaltningens förslag och avslag på yrkandet från (MP), (S) och (V).

Karin Karlsson (V) yrkar bifall på yrkandet från (MP), (S) och (V).

Propositionsordning

Ajournering kl. 11:12-11:17

Ordförande Joakim Larsson (MP) ställer först proposition på bifall mot avslag på yrkandet från (MP), (S) och (V). Han finner att stadsmiljönämnden avslår yrkandet.

Ordförande Joakim Larsson (MP) finner sedan att det endast finns ett förslag till beslut kvar, det vill säga stadsmiljöförvaltningens förslag. Han finner att stadsmiljönämnden beslutar enligt stadsmiljöförvaltningens förslag.

Protokollsutdrag skickas till

Kommunfullmäktige

Yrkande (Miljöpartiet, Socialdemokraterna och Vänsterpartiet)

2023-09-20

Yrkande angående beräkningsgrund för avgifter för upplåtelse av offentlig plats

Förslag till beslut

1. Beräkningsgrunden för oregistrerade fordon lämnas oförändrad jämfört med nuvarande beräkningsgrund

2. I övrigt bifalla tjänsteutlåtandet

Yrkandet

Det är bra att beräkningsgrunderna för markupplåtelsetaxan ses över och görs mer enhetlig. Vi ställer oss överlag positiva till införandet av nya zoner och ökad differentiering. Vi ser dock problem i förslaget till ändringar rörande oregistrerade fordon.

Vi delar förvaltningens ambition om att tillgängliggöra fler hållbara mobilitetslösningar för Göteborgarna, men vi ser att detta förslag riskerar att öka de problem som vi har haft med hyrbara elsparkcyklar. Reglering av elsparkcyklar, inklusive markupplåteletaxa, har dessutom tillkommit relativt nyligen vilket medför att vi inte ser ett behov av att förändra beräkningsgrunden i detta läge.

I övrigt ställer vi oss bakom förvaltningens förslag.

Tjänsteutlåtande
Utfärdat 2023-07-17
Diarienummer SMF-2023-02307

Handläggare
Henrik Kytö, Zara Blidevik
Telefon: 031-368 28 68, 031-365 58 57
E-post: henrik.kyto@stadsmiljo.goteborg.se, zara.blidevik@stadsmiljo.goteborg.se

Beräkningsgrund för avgifter för upplåtelse av offentlig plats

Förslag till beslut

I stadsmiljönämnden

1. Stadsmiljönämnden föreslår kommunfullmäktige att fastställa beräkningsgrund för avgifter för upplåtelse av offentlig plats med principen om huvud- och underkategorier, enligt bilaga 4 och 5 till stadsmiljöförvaltningens tjänsteutlåtande, som underlag till budgetförutsättningar och med tillämpning från och med 2025-01-01 och tills vidare.
2. Stadsmiljönämnden föreslår kommunfullmäktige att fastställa avgifterna för specifikt underkategorierna Torghandel period och Torghandel enstaka dag, enligt bilaga 4 och 5 till stadsmiljöförvaltningens tjänsteutlåtande med tillämpning tidigast möjligt under 2024 då kommunfullmäktiges beslut vunnit laga kraft och tills vidare.
3. Stadsmiljönämnden föreslår kommunfullmäktige att förklara uppdraget till trafiknämnden att återkomma med förslag på aktualiserat regelverk och ny konstruktion för upplåtelse och avgiftsuttag för gatumark och annan allmän platsmark (KF 2020-12-10 § 16, punkt 4) som fullgjort.

Sammanfattning

Kommunfullmäktige har givit trafiknämnden i uppdrag att inkomma med förslag på aktualiserat regelverk och ny konstruktion för upplåtelse och avgiftsuttag för gatumark och annan allmän platsmark (markupplåtelsetaxa) (KF 2020-12-10 §16). Förslaget innebär en ny beräkningsgrund för taxan. Förslaget innebär både höjningar och sänkningar av avgiftsnivåer, en ny zonindelning och nya allmänna bestämmelser för taxans tillämpning. Beräkningsgrunden bygger på ett upplägg med huvud- och underkategorier för avgifter som möjliggör att stadsmiljönämnden genom nämndbeslut fastställer underkategorier genom att tillämpa beräkningsgrundens beståndsdelar. Det möjliggör nödvändiga anpassningar och likabehandling när nya fenomen uppstår.

Den del av förslaget som avser torghandel föreslås börja tillämpas tidigast möjligt eftersom den avgift som i praktiken debiterats under lång tid skiljer sig mycket från närmast jämförbara avgiftskategori i nu gällande taxa. Tillämpning av föreslagna avgifter för torghandel snarast möjligt gör att verksamhetsutövare inom torghandel får en mer förutsägbar och mindre volatil avgift för upplåtelsen under perioden fram till 2025-01-01 då förslaget annars skulle trätt i kraft i sin helhet.

Avgift för analog reklam lämnas i förslaget oförändrad och regleras därmed fortsatt av beslut KF 2021-03-25 § 17 eftersom beslutet i praktiken har en successiv implementering till 2026 utan behov av justering.

Beräkningsgrund för avgifter för upplåtelser av offentlig plats ska enligt avgiftslagen (Lag 1957:259) beslutas av kommunfullmäktige.

Bedömning ur ekonomisk dimension

En ny beräkningsgrund för avgifter för upplåtelser av offentlig plats påverkar ekonomin för både enskilda tillståndsinnehavare, stadsmiljönämnden och andra kommunala nämnder och verksamheter. Viktigt att uppmärksamma i detta ärende är att förslaget innebär just en *helt ny* beräkningsgrund avsedd att gälla under lång tid med indexreglering enligt konsumentprisindex. Det är alltså inte endast en mindre revidering av nu gällande taxa som föreslås. Nya avgiftskategorier, ny zonindelning, och nya allmänna bestämmelser för tillämpning av taxan föreslås. Det, tillsammans med begränsat systemstöd för att bryta ut viktiga parametrar i debiteringen historiskt i syfte att simulera påverkan för förslaget, gör den ekonomiska konsekvensbeskrivningen komplex i detta ärende. Störst osäkerhetsfaktor oavsett föreslagen taxa i sammanhanget, är dock utvecklingen framgent gällande anspråket att nyttja offentlig plats för olika ändamål. Viker ”efterfrågan” på upplåtelser i staden för exempelvis byggbelamringar eller uteserveringar, ger det betydligt större ekonomisk påverkan än vad detta förslag på ny beräkningsgrund genererar.

För enskilda tillståndsinnehavare beräknas föreslagen taxa innebära betydligt höjda avgifter jämfört med idag för icke tillgänglighetsanpassade byggetableringar (höjning med cirka 71 procent). Samtidigt innebär förslaget en sänkt avgift för tillgänglighetsanpassad byggställning (sänkning med cirka 14 procent). Med ej tillgänglighetsanpassade byggetableringar avses helt belamrade ytor. Med tillgänglighetsanpassad byggställning avses byggställning med gångtunnel eller liknande som utformats enligt förvaltningens vid var tid gällande regler eller villkor för vad som räknas som tillgänglighetsanpassat. Vidare beräknas vissa enskilda tillståndsinnehavare inom kategorin försäljningsbyggnader påverkas med betydligt höjda *eller* sänkta avgiftsnivåer. Detta beror på att beräkningsgrund idag saknas för ändamålet vilket innebär problem och osäkerhet utifrån flera perspektiv, inte minst likabehandlingsperspektivet. En tydligt beslutad beräkningsgrund för kategorin är därför helt nödvändig. För att hantera kraftiga avgiftshöjningar i enskilda fall i praktiken inom kategorin föreslås i de allmänna bestämmelserna en successiv implementering i de fall där föreslagen beräkningsgrund innebär kraftiga höjningar (mer än 20 procent) för redan befintliga försäljningsbyggnader.

Även andra typer av försäljningsärenden får för enskilda tillståndsinnehavare en förändrad avgiftsnivå än den som i praktiken debiterats idag på grund av att tydligt beslutad avgift saknas. För mobil måltidsförsäljning, så kallade food trucks, innebär förslaget cirka 13 procent högre avgift än den som i praktiken tillämpas idag, och för torghandeln innebär förslaget både höjda och sänkta avgifter jämfört med de nivåer som länge tillämpats i praktiken.

Inom kategorin uteserveringar innebär föreslagen ny zonindelning den största påverkan för enskilda tillståndsinnehavare. Som konsekvens av föreslagen zonindelning kan enskild tillståndsinnehavare påverkas genom att ”flyttas” till en högre avgiftsnivå än tidigare zonindelning innebar. I övrigt innebär föreslagen taxa mindre höjningar för

tillståndsinnehavare i tre av de fyra avgiftszonerna, A-C, och något sänkt avgift för tillståndsinnehavare i ytterzonen D inom kategorin uteserveringar.

Inom evenemangskategorin innebär föreslagen taxa att mycket små evenemang till ytan får en lägre avgift än idag, medan större evenemang får en något högre högsta avgift.

Inom kategorin oregistrerade fordon (elsparkcyklar och liknande) innebär föreslagen taxa, i och med att kategorin föreslås få zonindelning likt övriga kategorier, lägre avgift för enskild tillståndsinnehavare än idag i stadens *ytterzoner* (avgiften för de mest centrala delarna av staden föreslås lämnas oförändrad). I ytterzonerna sker inte upplåtelser inom kategorin i större omfattning idag. Föreslagen lägre avgift förväntas öka anspråket på upplåtelse av offentlig plats för uthyrning av oregistrerade fordon i stadens ytterzoner vilket genererar bättre tillgång till mikromobilitetstjänster för göteborgarna.

För andra kommunala nämnder och kommunala bolag beräknas föreslagen taxa innebära samma ekonomiska påverkan som beskrivs för enskilda tillståndsinnehavare ovan. Undantaget är när Göteborgs Stad är byggherre och tillståndsinnehavare är någon av Göteborgs Stads förvaltningar eller av dem anlitad entreprenör, och tillståndet gäller ändamålet utbyggnad eller underhåll av gatu-, spår- eller parkmark. Då blir upplåtelsen avgiftsfri vilket innebär en sänkning av avgiften för byggetablering för Göteborgs Spårvägar AB med 100 procent. Samma nedsättningsgrund innebär ingen större förändring för de investerings-, och reinvesteringsprojekt som tidigare genomfördes av trafikkontoret och som efter årsskiftet 2022/23 flyttats till nya förvaltningar. Anledningen är att nedsättningsgrunden i praktiken tidigare tillämpats internt för trafikkontorets projekt för att undvika interndebitering. Denna nedsättningsgrund är i linje med jämförbara städers hantering av avgiftsuttag inom staden och bedöms effektivisera stadens samlade stadsutvecklingsprocess.

För stadsmiljönämnden beräknas föreslagen taxa innebära ökade intäkter för med cirka 27 procent, eller 15 miljoner kronor utifrån 2023 års budgeterade intäkter för upplåtelse av offentlig plats. Viktigt i sammanhanget är dock att anspråket eller ”efterfrågan” på upplåtelser av offentlig plats *i betydligt större omfattning* påverkar stadsmiljönämndens intäkter än förändringarna i detta förslag. Uppskattningen utgår ifrån 2019 års anspråk på nyttjande av offentlig plats, eftersom det var sista jämförbara år innan pandemin då avgifter tillfälligt sattes ner i olika omfattning som stödåtgärd under olika perioder efter en beslut i kommunfullmäktige.

Bedömning ur ekologisk dimension

Införandet av en avgiftskategori för stadsodling bedöms kunna bidra positivt till den ekologiska dimensionen beroende på hur tillståndskategorin tillämpas i praktiken. Tydlig avgiftsnivå för ändamålet (begränsat till icke-kommersiell odling) möjliggör ett utvecklingsarbete gentemot allmänheten som kan bedrivas i syfte att möjliggöra mer grönska, lokala engagemang i odlingar och liknande och därmed vinster utifrån det ekologiska perspektivet.

Även fastställandet av underkategorierna för olika typer av ladd-anläggningar till huvudkategorin anläggningsrelaterade upplåtelser kan, beroende på tillämpning av upplåtelsetypen, bli en bidragande del i den gröna omställningen. Idag har tydligt beslutad avgift för ändamålet saknats vilket inte hindrat enstaka upplåtelser för ladd-anläggningar, men som bidragit till otydlighet kring vad som gäller.

Beräkningsgrund för avgifter för upplåtelser av offentlig plats bedöms i övrigt inte påverka den ekologiska dimensionen i någon nämnvärd omfattning.

Störst påverkan på den ekologiska dimensionen vad gäller upplåtelse av offentlig plats ges istället i stadens möjlighet att ställa villkor i de yttranden som avges till polismyndigheten. Villkoren staden ställer måste gälla för tillståndet om polismyndigheten sedan upplåter marken. I stadens yttranden ställs till exempel krav gällande återställande av ytan och försiktighetsåtgärder kopplat till träd och annan växtlighet som finns på den offentliga platsen som upplåts. Staden har även möjlighet att avstyrka upplåtelser i de fall det anses olämpligt av ekologiska skäl att upplåta marken.

Bedömning ur social dimension

Att zonsystem föreslås införas för samtliga avgiftskategorier innebär att en många gånger lägre avgift än idag skulle debiteras för upplåtelser i stadens ytterområden. Detta bedöms bidra positivt till ytterområdena i form av potentiellt större aktivering genom upplåtelse av offentlig plats för till exempel evenemang, tillfällig försäljning och liknande. Införandet av en avgift som möjliggör exempelvis uthyrningsskåp för utrustning för social aktivitet och avgift för iordningsställd aktivitetsyta för allmänheten, kan också bidra positivt till den sociala dimensionen beroende på taxans tillämpning i praktiken.

Avgiftslagen (Lag 1957:259) ger möjlighet för kommunen att låta sociala aspekter vara en del av beräkningsgrunden. I föreslagen taxa tar detta sig uttryck i flera av nedsättningsgrunderna inom kategorierna evenemang och försäljningsärenden. Detta ger möjligheter för föreningslivet, skolklasser, lokala grannskap och liknande att till en väldigt låg avgift eller helt avgiftsfritt, nyttja offentlig plats för ändamål kopplat till deras verksamhet och/eller finansiering. Exempel är kostnadsfri upplåtelse för försäljning för skolklasser som samlar in medel för klassaktivitet, samt för helt kostnadsfria evenemang riktade till barn och ungdom. I praktiken har flera av dessa evenemang inte debiterats någon nämnvärd avgift tidigare, men tydlighet i beräkningsgrund har till skillnad från i Stockholm och Malmö saknats i Göteborgs nuvarande beräkningsgrund. Tydliga nedsättningsgrunder möjliggör transparent och rättssäker debitering. I och med stadens möjlighet att förena yttrandet till polismyndigheten med villkor, kan villkor som minimerar kommunens kostnader med anledning av upplåtelsen tillämpas för både kostnadsfria och avgiftsdebiterade evenemang.

Nya avgiftskategorier såsom stadsodling, utsmyckning av stadsrummet med mera möjliggör också tydlighet kring hur offentlig plats kan upplåtas för att bidra till trivsel och aktivering i stadens alla delar. Idag finns i praktiken denna typ av upplåtelser redan, men tydlighet kring tillämpbar avgift har saknats.

Bilagor

1. Protokollsutdrag KF 2020-12-10 § 16 och handling 2020 nr 252
2. Protokollsutdrag KF 2021-03-25 § 17 och handling 2021 nr 35
3. Information om beräkningar, resonemang och jämförelse med tidigare taxa
4. Beräkningsgrund markupplåtelsetaxa
5. Beräkningsgrund markupplåtelsetaxa – zonindelning

Ärendet

Stadsmiljönämnden har på kommunfullmäktiges uppdrag tagit fram ett förslag på ny beräkningsgrund för avgifter för upplåtelse av offentlig plats. Stadsmiljönämnden föreslår att kommunfullmäktige fastställer beräkningsgrund för upplåtelse av offentlig plats med principen om huvud- och underkategorier, som budgetunderlag och med tillämpning från 2025-01-01 i enlighet med bilaga 4 och 5. Stadsmiljönämnden föreslår även att avgifter för torghandel börjar tillämpas tidigast möjligt efter att kommunfullmäktiges beslut i ärendet vunnit laga kraft för att skapa bättre förutsägbarhet för verksamhetsutövare inom torghandel som under längre tid inte debiterats enligt nu gällande taxa.

Beskrivning av ärendet

Enligt ordningslagen (Lag 1993:1617) 3 kap krävs tillstånd för annan användning av offentlig plats inom detaljplanelagt område än föreskrivet ändamål. Avgift för sådan markupplåtelse tas ut med stöd av avgiftslagen (Lag 1957:259) enligt den beräkningsgrund som fastställts av kommunfullmäktige. Vad som följer av avgiftslagen är att avgiften ska vara *”skälig med hänsyn till ändamålet med upplåtelsen, nyttjarens fördel av denna, kommunens kostnader med anledning av upplåtelsen och övriga omständigheter”*. Kommunfullmäktige har givit trafiknämnden i uppdrag att inkomma med förslag på ”aktualiserat regelverk och ny konstruktion för upplåtelse och avgiftsuttag för gatumark och annan allmän platsmark” (KF 2020-12-10 §16). Arbetet med uppdraget har efter trafiknämndens upphörande fortsatt inom stadsmiljönämnden.

Föreslagen beräkningsgrund innebär i praktiken både höjningar och sänkningar av befintliga avgiftsnivåer, en ny zonindelning, och nya allmänna bestämmelser för taxans tillämpning. Flera upplåtelsekategorier, främst inom försäljningsändamål, har saknat tydligt beslutade avgifter under en längre tid. Torghandel och försäljningsbyggnader (kiosker) är exempel på ändamål som i och med förslaget får en tydligt beslutad beräkningsgrund vilket ger förutsättningar för likabehandling och möjliggör rättssäker hantering. Tydligt beslutade avgiftsnivåer ger transparens och trygghet till både tillståndsinnehavare och handläggare inom stadsmiljöförvaltningen.

Föreslagen beräkningsgrund innebär en ny beräkningsgrund för samtliga avgifter med undantag för ändamålet analog reklam som lämnas oförändrad från beslut KF 2021-03-25 § 17. Avgiften för analog reklam är väl avvägd i befintlig utformning och under successivt införande till 2026 då stadens avtal med reklamaktören JCDecaux löper ut. Eventuell avgift för digital reklam avses föreslås först efter att riktlinjer för digital reklam upprättats och fastställts i enlighet med rekommendationen i stadsledningskontorets tjänsteutlåtande 2021-02-01 DNR 0307/21 i samband med att avgift för analog reklam föreslogs för kommunfullmäktige. Arbetet med framtagande av riktlinjer för digital reklam pågår, men behöver en nystart efter NOS (ny organisation för stadsutveckling) då de olika förvaltningarnas ansvar justerats och riktlinjen behöver vara brett tillämpbar för att få önskad effekt.

Om avgiftslagen (1957:259) och tillåten konstruktion av beräkningsgrund

För kommunala verksamheter gäller som huvudregel självkostnadsprincipen (Kommunallagen 2 kap. 6 §). Den innebär att kommunerna inte får ta ut högre avgifter än vad som motsvarar kostnaderna för de tjänster eller nyttigheter som tillhandahålls. För avgifter som tas ut för tillstånd att nyttja offentlig plats med stöd av avgiftslagen (1957:259) gäller i stället att avgiften får fastställas till ett belopp som kan anses skäligt

med hänsyn till *ändamålet* med upplåtelsen, *nyttjarens fördel* av denna, *kommunens kostnader* med anledning av upplåtelsen och *övriga omständigheter*. Beräkningsgrunden fastställs av kommunfullmäktige. I avgiftslagen slås inte fast någon undre gräns för avgiftens storlek. I praktiken kan kommunen därmed avstå avgift. Den övre gränsen däremot är fastställd i lagen så till vida att avgiften ska vara skälig.

Avgiften får inte baseras på en direkt koppling till enskild verksamhets omsättning (rättsfall NJA 1963 s.84, RÅ 1959 I 65, Kammarrätten i Göteborgs dom 1995-12-29, mål nr 8022-1994). I stället ska en och samma avgift gälla för en viss typ av upplåtelser. Med andra ord gäller att generaliseringar och breda uppskattningar för en viss kategori tillståndsinnehavare är det som ska ligga till grund för beräkningsgrund, snarare än enskilda aktörers betalförmåga eller prestation. Den enskildes prestation får alltså inte ge utfall på avgiftsnivån.

Tillvägagångssätt för framtagande av ny beräkningsgrund

Tidigt i arbetsprocessen med framtagande av ny beräkningsgrund konstaterades att avgiftslagens breda beståndsdelar av avgiften är utmanande att bryta ner till kronor och ören. Eftersom en helhetsöversyn skulle göras för samtliga kategorier, det vill säga hela taxan (med undantag för analog reklam), konstaterades att en bred jämförelse, så kallad ”benchmark”, med jämförbara städer nationellt som mest lämplig metod. 2021 genomfördes en omfattande datainsamling av vid då tid gällande taxebilagor och regelverk från bland annat Stockholm och Malmö. Uttalad ambition har varit att Göteborg skäligen bör ligga på en nivå mellan Stockholm och Malmö, vilket varit vägledande när befintliga avgiftskategorier reviderats och nya skapats. Eftersom avgifter inte sällan debiteras på olika sätt, är jämförelser ibland svåra. Samtidigt har kommunens frihet att konstruera taxan på för staden ändamålsenligt sätt i och med det konstaterats. Därför är föreslagen beräkningsgrund varken en kopia av Stockholms eller Malmös, utan en ny unik beräkningsgrund för Göteborg med de anpassningar, generaliseringar och detaljer kring tillämpningar som förvaltningen anser vara skäliga här.

Även vid framtagande av de allmänna bestämmelserna för taxans tillämpning, som inte funnits tydligt samlade i Göteborg i befintlig beräkningsgrund, har inspiration tagits från Stockholm, Malmö och närliggande städer till Göteborg samt kompletterats med ändamålsenliga paragrafer för just vår stad.

Huvud- och underkategorier i beräkningsgrunden

Föreslagen taxa innehåller huvudkategorier och underkategorier för praktisk tillämpning och tydlighet. Stadmiljönämnden ges i förslaget möjlighet att utifrån särskild beräkningsgrund som fastställs i de allmänna bestämmelserna fastställa nya underkategorier, dock inte huvudkategorier. Fastställande av ytterligare underkategorier ses som en tillämpning av beräkningsgrunden. Stadsmiljönämnden kan i och med bestämmelsen *inte* ändra på beräkningsgrunden. Däremot kan taxan i och med möjligheten smidigare ”följa med” i utvecklingen utan nytt beslut i kommunfullmäktige om exempelvis en ny typ av frekvent återkommande insamlingskärl för byggmaterial kommer till stan, eller om en ny försäljningsrelaterad företeelse dyker upp som kräver en avgift per enhet eller liknande. Då kan avgiftsnivå inom huvudkategorier för byggetablering eller försäljning, tillsammans med aspekterna storlek och tid, användas för att fastställa ”enhetsavgiften”. Beräkningsgrundens zonindelning, som är tillämplig över samtliga avgiftskategorier förutom analog reklam som inte justeras, gäller då för de fastställda avgifterna. Justeringar av zonindelningen ses till skillnad från fastställande av

underkategori som en justering av beräkningsgrunden, vilket gör att sådan förändring endast kan ske genom beslut i kommunfullmäktige.

Ny gemensam zonindelning

Zonindelning är i praktiken ett sätt, utöver avgiftskategorier, att hantera de beståndsdelar som avgiftslagen föreskriver på ett ändamålsenligt sätt. Zonindelningen är en avgörande del av beräkningsgrunden och tar in aspekter såsom antaganden om nyttjarens fördel med anledning av upplåtelsen (som förutsätts vara högre mer centralt än mindre centralt), trafikintensitet, gångflöden och liknande.

Föreslagen zonindelning A-D ersätter tidigare zonindelningar för samtliga huvudkategorier förutom analog reklam. Det innebär att vissa avgiftskategorier går från två zoner till fyra, eller från tre till fyra. Vid jämförelse med andra städers taxor har konstaterats att Göteborgs befintliga *olika* zonsystem för olika ärendetyper inte fyller någon funktion utan snarare gör taxan krånglig att tillämpa och förstå. Dessutom har justeringar av zonerna gjorts vid olika tillfällen vilket gjort att ett område som konstaterats mer attraktivt för uteserveringar, inte fått motsvarande förändring vad gäller försäljningsärenden. Föreslagen zonindelning ersätter de tidigare, bygger på 4 zoner (A-D där A är mest centralt), och avses revideras oftare och samlat utefter hur staden byggs ut och nya attraktiva stadsmiljöer tillkommer. Revideringar avses föreslås till kommunfullmäktige på stadsmiljönämndens initiativ vid behov, antagligen i praktiken varje eller vartannat år / på förekommen anledning vid större tillkommande stadsmiljöer.

Zonerna A-D i förslaget bygger på de befintliga zonerna 1-4 för uteserveringar, som är den senast reviderade zonindelningen (2020), med 11 justeringar vilka beskrivs och motiveras i bilaga 3.

Nya allmänna bestämmelser för taxans tillämpning

I de nya allmänna bestämmelserna för taxans tillämpning beskrivs aspekter såsom beräkningsgrundens tillämpning, principerna för zonindelningen, möjligheten att fastställa underkategorier för stadsmiljönämnd, hur indexuppräkning ska ske, hur debitering ska ske, möjligheten till successiv implementering för vissa avgiftskategorier, med mera. Jämförbara städer såsom Stockholm och Malmö har allmänna bestämmelser samlade på liknande sätt. Göteborg saknar idag motsvarande samlade allmänna bestämmelser.

Ekonomisk konsekvens för enskilda, övriga kommunala verksamheter och nämnden

Denna ekonomiska konsekvensbeskrivning har upprättats i enlighet med Göteborgs Stads anvisning för hantering av taxor och avgifter. Den är därför uppdelad i tre avsnitt: Ekonomisk konsekvens för brukare/kunder (tillståndsinnehavare i detta fall), för den egna verksamheten (stadsmiljönämnden i detta fall), för andra kommunala verksamheter (nämnder och bolag).

Genomgående i den ekonomiska konsekvensbeskrivningen förutsätts antalet ärenden och upplåten yta vara oförändrad jämfört med 2019 för alla kategorier förutom oregistrerade enpersonsfordon (vars avgift infördes 2021), vilket är sista jämförbara år innan tillfälliga pandemiåtgärder som ändrade förutsättningarna för debitering av avgift för upplåtelse av offentlig plats infördes och påverkade viktiga parametrar för jämförande resonemang. Hänsyn har således inte tagits till konjunkturförändringar inom någon bransch på grund av pandemin. Konsekvensbeskrivningen utgår alltså utifrån ett ”normalläge”. Externa faktorer såsom inbromsning i restaurangnäringen i samband med pandemin och pågående

inbromsning i byggbranschen kan ej förutspås med tillräcklig noggrannhet.

Eftersom ny zonindelning införs och ersätter flera tidigare olika indelningar, utgår beräkningarna från medelsummor av tidigare zonindelningar och ny zonindelning på övergripande per kategorinivå vid jämförelse.

Ekonomiska konsekvenser för tillståndsinnehavare

Föreslagen taxa innebär nya avgiftskategorier, ny zonindelning, och att tydligt beslutade avgifter införs för upplåtelsetyper som tidigare saknat det. Att avgifter som tidigare saknats i och med detta förslag beslutas bidrar till likabehandling men i vissa fall även stora ekonomiska konsekvenser för enskilda tillståndsinnehavare. I vissa fall har enskilda tillståndsinnehavare historiskt debiterats både betydligt högre och lägre avgifter än nu föreslagna nivåer.

Årligen yttrar sig stadsmiljönämnden i cirka 3 000 enskilda ärenden om upplåtelse av offentlig plats för olika ändamål. Avgift debiteras därefter enligt gällande taxebilaga i de flesta fall, och i praktiken enligt praxis / historisk debitering utan känd beräkningsgrund i vissa fall. I bilaga 3 beskrivs skillnaden mellan tidigare tillämpad och föreslagen ny avgift för respektive kategori i detta förslag. Detta avsnitt beskriver påverkan för enskilda inom de största samt de mest påverkade kategorierna upplåtelser på ett övergripande plan. Eftersom flera faktorer som påverkar avgiften i ett enskilt fall ändras samtidigt (avgiftskategori, avgiftsnivå, zonindelning) ska uppskattningarna ses med stor reservation för att exakt ekonomisk påverkan i vissa enskilda fall kommer att visa sig först när ny taxa gäller och debiteras i praktiken.

Byggbelamringar

Inom kategorin byggbelamringar *höjs* avgiften i de fall då yta helt belamras med cirka 71 procent. Samtidigt sänks avgiften för tillgänglighetsanpassad byggställning för de flesta zoner, sammantaget med cirka 14 procent över samtliga zoner. Inom kategorin införs även underkategorier för arbetsbodar och när ordinarie boendeparkering belamras. I de fallen sätts avgiften till 25 procent högre än övriga ytor. När avgiftsparkering belamras innebär föreslagen beräkningsgrund att avgiften höjs med mellan 8 och 65 procent beroende på parkeringszon jämfört med dagens tillämpade avgiftsnivå. Vid säkerhetsområde begärt av stadsmiljöförvaltningen och vid anläggande av ersättningsyta iordningställd för allmänheten såsom en tillfällig cykelbana kring ett arbetsområde, föreslås däremot helt avgiftsfri upplåtelse. Ny underkategori är även tillfartsväg till eget arbetsområde som är öppen för allmänheten vilken får en betydligt lägre avgift än dagens, cirka 65 procent lägre. Det sistnämnda rör enstaka fall och är inget som kommer slå brett.

Sammantaget är det i och med de nya underkategorierna och zonindelningen svårt att avgöra exakt ekonomisk konsekvens för enstaka inom kategorin i stort. Ett par exempel används därför nedan för att illustrera ekonomisk konsekvens i två enskilda, verkliga, fall:

Exempel 1: Byggetablering 1 år totalt 1 025 kvadratmeter vid omfattande ombyggnation av helt kvarter innanför vallgraven (tidigare zon 1, nu i föreslagen zon A)

Nuvarande avgift i 2021 års nivå:	1 439 100 kronor / år
Vid tillämpning av föreslagen taxa i 2021 års nivå:	2 562 500 kronor / år

Föreslagen avgiftsnivå innebär i det enskilda fallet en höjning med 78 procent.

Exempel 2: Byggetablering mellan 20 mars och 30 juni på Södra Vägen (tidigare zon 1, nu i föreslagen zon B)

Nuvarande avgift i 2021 års nivå:	15 680 kronor för hela perioden
Vid tillämpning av föreslagen taxa i 2021 års nivå:	24 360 kronor för hela perioden

Föreslagen avgiftsnivå innebär i det enskilda fallet en höjning med 55 procent. I det enskilda fallet debiteras *sänkt* avgift för del av upplåtelsen som avser tillgänglighetsanpassad byggställning, men *höjd* avgift för den del av upplåtelsen som avser container på avgiftsparkering.

I övrigt inom kategorin byggbelamringar påverkas även de aktörer som tillhandahåller containrar för uthyrning och kranuppställningar. Dessa aktörer får ett liknande men något justerat upplägg som innebär generellt tillstånd och / eller debitering per uppställning. Tidigare har tre olika nivåer i ”antal containerutställningar” per år funnits för generellt tillstånd. Detta justeras till en nivå eftersom tillämpning av tidigare taxa inte fungerat i praktiken vid bristfällig dokumentation av antal utställda containers, vilket lett till att samtliga aktörer debiterats minsta möjliga avgift i praktiken. Nytt upplägg för generellt tillstånd för containers beräknas löna sig för containeruthyrare vid mer än 31 utställningar per år, vilket den absoluta majoriteten av aktörerna bedöms leverera. Närmre detaljer om förändringen finns i bilaga 3.

Uteserveringar

Avgiftsnivån för uteserveringar höjs något i zon A-C och sänks något i zon D. Fortsatt gäller halva avgiften under vintersäsongen. Störst skillnad för kategorin uteserveringar är den justerade zonindelningen som ger effekt där gränser för avgiftszoner flyttats (se avsnitt om ny zonindelning). Eftersom den nya zonindelningen bygger på tidigare uteserveringszoner med vissa justeringar, påverkas kategori uteserveringar mindre än övriga avgiftskategorier av förändrad zonindelning.

Försäljningsbyggnader

Avgiftsnivån för försäljningsbyggnader har tidigare spretat mycket i Göteborg och tydligt beslutad avgift har saknats. Indexuppräkning har inte gjorts på ett konsekvent vis. Föreslagen avgiftsnivå innebär främst nödvändig möjlighet till likabehandling på en nivå som avses vara mer i linje med Stockholm och Malmö, men innebär även stora justeringar av enskilda försäljningsbyggnaders avgiftsnivåer. Av den anledningen ges möjlighet till successiv implementering under maximalt 5 år vid stora höjningar enligt de allmänna bestämmelserna för taxan.

Exempel 1: Kiosk 66 kvadratmeter inom zon A

Nuvarande avgift i 2021 års nivå:	145 930 kronor / år
Vid tillämpning av föreslagen taxa i 2021 års nivå:	136 125 kronor / år

Föreslagen avgiftsnivå innebär i det enskilda fallet en sänkning med cirka 7 procent.

Exempel 2: Kiosk 77 kvadratmeter inom zon C

Nuvarande avgift i 2021 års nivå:	43 055 kronor /år
Vid tillämpning av föreslagen taxa i 2021 års nivå:	92 400 kronor / år

Föreslagen avgiftsnivå innebär i det enskilda fallet en höjning med cirka 115 procent.

Exempel 3: Kiosk 60 kvadratmeter inom zon C

Nuvarande avgift i 2021 års nivå:	69 951 kronor /år
Vid tillämpning av föreslagen taxa i 2021 års nivå:	78 325 kronor / år

Föreslagen avgiftsnivå innebär i det enskilda fallet en höjning med cirka 12 procent.

Exempel 4: Kiosk 90 kvadratmeter inom zon D

Nuvarande avgift i 2021 års nivå:	58 629 kronor /år
Vid tillämpning av föreslagen taxa i 2021 års nivå:	68 750 kronor / år

Föreslagen avgiftsnivå innebär i det enskilda fallet en höjning med cirka 17 procent.

Exempel 5: Kiosk 32 kvadratmeter inom zon D

Nuvarande avgift i 2021 års nivå:	52 091 kronor /år
Vid tillämpning av föreslagen taxa i 2021 års nivå:	35 200 kronor / år

Föreslagen avgiftsnivå innebär i det enskilda fallet en sänkning med cirka 32 procent.

Oregistrerade fordon

Dagens avgiftsnivå för uthyrning av oregistrerade fordon saknar zonindelning. Föreslagen taxa kopplar på zonindelning vilket leder till sänkt avgift i stadens mindre centrala delar. Zonindelningen avser för denna upplåtelsekategori i praktiken vart fordonet står då det är tillgängligt för uthyrning. Att färdas med fordon kräver inte tillstånd, men själva ytan som används för uthyrningstillfället gör det. Vilka platser som tillåts för uthyrning regleras genom tillståndet. Stadsmiljöförvaltningens bedömning är att föreslagen taxa kan innebära ett utökat antal fordon i staden ytterzon (D) vilket väger upp sänkt avgift för zon B och C. För tillståndsinnehavare inom kategorin innebär den nya taxan oförändrad nivå inom zon A, 33 procent lägre avgift i zon B, 50 procent lägre avgift i zon C och 67 procent lägre avgift i zon D.

Förvaltningens hantering av ansökningar i samband med nya tillståndsperioder inom denna kategori kan styra upplåtelsekategorin vad gäller fördelning av tillåtet antal fordon mellan

de olika avgiftszonerna. Förvaltningen ser positivt på att mikromobilitetslösningar erbjuds och nyttjas även utanför den mest centrala stadskärnan.

Försäljningsärenden

Försäljningsärenden har saknat flera avgiftskategorier i nuvarande taxa. Så kallade food trucks är ett exempel på kategori som saknats men i praktiken debiterats flera tillståndsinnehavare. I föreslagen taxa införs kategorin mobil måltidsförsäljning som egen kategori vilket tydliggör avgiftsnivå och hur debitering ska ske. Årsavgiften för det så kallade ”food truck-programmet” höjs cirka 13 procent jämfört med tidigare tillämpad avgift. Möjlighet till debitering för *dygnsplatser* enligt zonindelning införs för både vinter- och sommarsäsong vilket möjliggör utveckling av hanteringen av kortare upplåtelser inom kategorin.

Torghandel

Idag tillämpad avgiftsnivå för torghandelsplatser saknar zonindelning och har inte indexjusterats. Avgiftskategori för torghandel omfattades inte av 2020 års taxebeslut med motiveringen att salutorg administreras av ett kommunalt bolag. Endast kommunfullmäktige kan fatta beslut om beräkningsgrund enligt avgiftslagen, vilket gjort tillämpning av 2020 års taxebeslut problematisk. Kvar efter taxebeslutet 2020 blev endast en avgift för ”salustånd, frukt och grönt klass 2”, vilken inte tillämpats i praktiken. En tydligt beslutad avgift för just torghandel är nödvändig och föreslås i detta taxeförslag. Föreslagen taxa innebär att zonindelning införs och att dygns- och periodavgifterna justeras jämfört med nu tillämpad avgiftsnivå. Idag debiteras 200 kronor per plats och dygn eller 6 000 kronor per plats och år (indexuppräknas ej). Om kategorin ”salustånd frukt och grönt klass 2” i 2020 års taxebeslut skulle tillämpats i praktiken skulle avgiften år 2023 varit 95 kronor per plats och dygn, eller 28 751 kronor per år vid periodtillstånd indexuppräknat till 2023 års nivå. En avgiftshöjning från 6 000 kronor per år till 28 751 kronor per år för att sedan från 2025 landa på en avgift motsvarande 12 000 kronor indexuppräknat till 2025 års nivå skulle ge en tillfälligt kraftigt förhöjd avgift som riskerar slå ut mindre aktörer som bedriver torghandel. Därför föreslås förslagets avgift debiteras med tillämpning från och med snarast möjligt. I och med dessa vitt skilda avgiftsnivåer, hanteringar av index och olika tillämpningar, beskrivs ekonomisk konsekvens för tillståndsinnehavare för dygns- och periodtillstånd i två tabeller nedan. Överstrukna är de avgifter som egentligen gällt sedan 2020, men som i praktiken inte tillämpats för torghandeln av okänd anledning.

Zoner enligt förslag	**A**	**B**	**C**	**D**
Avgift per dygn enligt taxeförslag i 2021 års prisnivå	**230**	**184**	**138**	**92**
Under lång tid tillämpad avgift (ingen indexreglering, tillämpad i praktiken utan känd beräkningsgrund)	200	200	200	200
Skillnad förslag gentemot under lång tid tillämpad avgift	15%	-8%	-31%	-54%
~~Avgift per dygn 2020 års taxebeslut "salustånd frukt och grönt klass 2" indexreglerad till 2021 års prisnivå (ej tillämpad i praktiken)~~	~~83~~	~~83~~	~~83~~	~~83~~
~~Skillnad förslag gentemot taxebeslut 2020~~	~~177%~~	~~122%~~	~~66%~~	~~11%~~

*Tabell torghandel upp till 6 kvm **dygnsplats** (kronor per dygn)*

Zoner enligt förslag	A	B	C	D
Avgift per år enligt taxeförslag i 2021 års prisnivå	**12 000**	**9 600**	**7 200**	**4 800**
Under lång tid tillämpad avgift (ingen indexreglering, tillämpad i praktiken utan känd beräkningsgrund)	6 000	6 000	6 000	6 000
Skillnad förslag gentemot under lång tid tillämpad avgift	100%	60%	20%	-20%
~~Avgift per dygn 2020 års taxebeslut "salustånd frukt och grönt klass 2" indexreglerad till 2021 års prisnivå (ej tillämpad i praktiken)~~	~~25 069~~	~~25 069~~	~~25 069~~	~~25 069~~
~~Skillnad förslag gentemot taxebeslut 2020~~	~~-52%~~	~~-62%~~	~~-71%~~	~~-81%~~

*Tabell torghandel upp till 6 kvm **periodplats** (kronor per år)*

Eftersom de avgiftsnivåer som tillämpats i praktiken inte indexreglerats gällande torghandeln, kommer höjningar vara högre och sänkningar vara lägre jämfört med dem vid införande beroende på utvecklingen av index.

De i Göteborgs stads torghandelsstadga utpekade salutorgen ligger i följande zoner utifrån föreslagen taxa: zon A (Kungstorget, Fisktorget (finns ej för tillfället)), zon B (Olskrokstorget, Kvilletorget, Kapellplatsen)

Brytpunkten för när tillstånd för period lönar sig för tillståndsinnehavare utifrån föreslagen taxa, går vid ungefär 52 säljtillfällen per år. Dessutom ger fast plats flera fördelar för tillståndsinnehavaren i och med att kunder kan räkna med att kunna återkomma till samma plats.

I samband med separat ärende om reviderad torghandelsstadga avser stadsmiljöförvaltningen under vintern 2023/24 föreslå att upplägget som gällt sedan 1986 med att ett kommunalt bolag hanterat salutorgshandeln ändras/avslutas så att stadsmiljöförvaltningen börjar hantera salutorgen i sin helhet liksom övriga upplåtelser av offentlig plats i staden. Upplägget som beslutades i kommunfullmäktige 1986 har fortsatt tillämpas i praktiken trots flertalet organisationsförändringar i staden genom decennierna. Uppdraget har inte tydligt avslutats, men förutsättningarna ser annorlunda ut idag gentemot då saluhallsnämnden lades ned 1986 och uppdraget att hantera salutorgen uppdrogs det då nybildade kommunala bolaget. Uppdraget att hantera salutorgshandeln ryms i stadsmiljönämndens reglemente i kapitel 2 genom paragraferna §2 gällande helhetsansvar för torgytor, §20 gällande upplåtelsefrågan och §29 gällande avgifter kopplat till upplåtelsetypen.

Evenemang

Dagens avgiftsnivå för evenemang saknar känd gräns mellan ”centrala staden” och ”övriga staden” vilket innebär svåra avvägningar vid tillämpningar. Föreslagen avgift innebär att ny zonindelning införs och att en betydligt lägre avgift per kvadratmeter och dygn tillämpas för evenemang. Dock höjs högsta avgiftsnivå för samtliga zoner förutom zon D (som får en sänkt högsta avgift med 30 procent). I praktiken innebär det att mycket små evenemang till ytan får en lägre avgift än idag, medan större evenemang får en något högre högsta avgift (20 procent högre inom zon A).

Stadsmiljönämnden ges i föreslagen taxa möjligheten att fastställa högre högsta avgiftsnivåer för särskilda platser i enlighet med särskild beräkningsgrund. För *mindre* evenemangsplatser såsom idrottsplatser och liknande kan beräkningsgrunden innebära att en *lägre* högsta avgift, och för *större* evenemangsplatser såsom stora parker, kan

beräkningsgrunden innebära en *högre* högsta avgift. I praktiken tillämpas idag civilrättsliga avtal för stadens största evenemangsplatser, men i takt med att staden byggs ut behöver nya evenemangsplatser kunna skapas och debiteras.

En etableringsavgift införs om 1 000 – 3 000 kronor i engångsavgift utifrån zonindelning för att möjliggöra debitering för utdragna etableringar och avetableringar.

Västfastigheters resecentrum

Västra Götalandsregionen har via sitt fastighetsbolag Västfastigheter flera resecentrum runtom i regionen. Dessa nyttjas för kollektivtrafiken som bedrivs av Västtrafik. I Göteborg upplåts offentlig plats för Frölunda resecentrum, Amhult resecentrum och Åkareplatsens resecentrum. I nu gällande taxa saknas särskild kategori för resecentrum och idag tillämpad avgift saknar känd beräkningsgrund. I föreslagen taxa debiteras resecentrum och andra byggnader kopplade till samhällsfunktionsrelaterad upplåtelse enligt två olika kategorier utifrån andel kommersiell yta och yta avsedd för att uppfylla syftet som resecentrum för kollektivtrafiken. Den del av resecentrumet som är vänthall, pausrum för förare, teknikyta och liknande debiteras enligt föreslagen taxa betydligt lägre avgift än den del som hyrs ut kommersiellt till exempelvis butiker eller caféer.

För Västfastigheters tre resecentrum debiteras idag cirka 810 000 kronor per år. Debiteringen saknar känd och beslutad beräkningsgrund. Vid tillämpning av föreslagen taxa skulle Västfastigheter för de tre resecentrumen debiteras cirka 535 000 kronor per år i stället vilket innebär en sänkning av avgiften med cirka 34 %.

Ekonomiska konsekvenser för andra kommunala nämnder och bolag

Andra kommunala verksamheter bedöms påverkas på samma sätt som enskilda tillståndsinnehavare inom respektive upplåtelsekategori förutom när specifik nedsättningsgrund omfattar den nämnden eller bolaget i fråga. Ett exempel på det är när Göteborgs Stad är byggherre och tillståndsinnehavare är någon av Göteborgs Stads förvaltningar eller av dem anlitad entreprenör, och tillståndet gäller ändamålet utbyggnad eller underhåll av gatu-, spår- eller parkmark. I praktiken debiterades tidigare inte trafikkontoret eller dess underentreprenörer för de tillstånd som omfattas av nedsättningsgrunden i förslaget i fråga. Det gör att ekonomisk konsekvens för de fall som omfattas, vilka numera i stället finns utspridda i de byggande stadsbyggande förvaltningarna, bedöms vara liten / obefintlig. Utifrån debitering historiskt kan uppskattning av påverkan göras för de tillstånd som sökts i förvaltningarnas / bolagens *eget namn*. I de fall *underentreprenörer* sökt tillstånd direkt kan påverkan ej härledas. Vid förfrågan från stadsmiljöförvaltningen direkt till påverkade nämnder och bolag under våren 2023, har inte heller majoriteten av dem kunnat specificera noggrannare vilka eventuella kostnader som underentreprenörer kan ha vidaredebiterat respektive nämnd eller bolag. Därav är *procentuell* påverkan av större vikt i ekonomisk konsekvensbeskrivning än den summa nämnden eller bolaget historiskt debiterats direkt.

De kommunala nämnder som bedöms påverkas av ny beräkningsgrund för avgift för upplåtelser av offentlig plats är främst:

Kretslopp och vattennämnden

Kretslopp och vattennämnden debiteras mellan cirka 250 000 kronor och 400 000 kronor årligen. Anspråket varierar utifrån behov i samband med nämndens arbeten där byggupplag behövs. Ändamålet är i princip uteslutande byggetableringsrelaterad upplåtelse där hela

ytor avskärmas. Nämndens kostnader för byggetableringsrelaterad upplåtelse beräknas därför öka med cirka 71 procent.

Stadsfastighetsnämnden
Stadsfastighetsnämnden, innefattande tidigare lokalförvaltningen, har debiterats mellan cirka 20 000 kronor och 160 000 kronor årligen. Upplåtelserna har avsett huvudsakligen byggupplag men även ett fåtal tillfälliga skolpaviljonger.

Avgift för skolpaviljong har saknats och i enstaka fall har 3,25 kronor/kvadratmeter/år i praktiken debiterats för ändamålet enligt instruktion till trafikkontoret från tidigare park- och naturförvaltningen i enskilda ärenden. Närmast tillämpbara taxa i nuvarande beräkningsgrund är byggbelamring vilket har en betydligt högre avgift. Tillfälliga skolpaviljonger räknas i förslaget in under kategorin samhällsfunktionsrelaterad upplåtelse där den nya avgiften som föreslås, 35–70 kronor/kvadratmeter/år skulle innebära en ökning med 1 077 – 2 154 procent i enstaka fall där 3,25 kronor/kvadratmeter/år debiterats och en minskning med 21 469 – 44 300 procent i enstaka fall där avgift för byggbelamring debiterats med 701 – 1 443 kronor/kvadratmeter/år i 2021 års nivå. Föreslagen avgift ligger mitt mellan Stockholms och Malmös nivåer (zon D). Det bör noteras att det under 2021 och 2022 endast fanns enstaka upplåtelser av detta slag och att den höga procentuella ökningen / minskningen för ändamålet därmed inte bör slå lika brett som ökningen / minskningen gällande byggetableringsrelaterad upplåtelse. En tydligt fastställd avgift möjliggör skälig debitering för ändamålet.

Nämndens kostnader för byggetableringsrelaterad upplåtelse beräknas öka med cirka 71 procent eftersom upplåtelserna i princip uteslutande består av upplåtelser där hela ytor avskärmas.

De kommunala bolag som bedöms påverkas av ny markupplåtelsetaxa är främst:

Göteborgs Spårvägar AB
Göteborgs Spårvägar AB har historiskt debiterats mellan cirka 116 000 kronor och 202 000 kronor årligen. Av det har mellan cirka 59 000 – 145 000 kronor avsett byggetableringar och resterande avsett så kallade ”pausbodar” vilka saknat beslutad avgift men i praktiken debiterats 5 000 kronor/styck/år.

Spårarbeten i spårvägsanläggningen som ägs av Göteborgs Stad räknas in i nedsättningsgrund om utbyggnad eller underhåll av gatu-, spår-, eller parkmark, vilket gör att bolagets kostnader för byggetableringar minskar med 100 procent till 0. Pausbodar debiteras dock fortsatt enligt förslaget. Pausbodar debiteras då enligt placering utifrån zonindelning inom kategori samhällsfunktionsrelaterad upplåtelse, vilket innebär 35 – 70 kronor/kvadratmeter/år i 2021 års nivå. Ett exempel på en ”pausbod” är den på Aprilgatan, vilken är 15 kvadratmeter stor och belägen i zon D vilket innebär 1 125 kronor/år enligt förslaget.

Göteborg Energi AB
Göteborg Energi AB har historiskt debiterats mellan cirka 18 000 kronor och 36 000 kronor årligen. Ändamålen är dels byggetablering vilket debiterats enligt tidigare beslutad avgift, och dels ladd-anläggningar för elfordon vilket saknat beslutad avgift men som i praktiken debiterats 1 000 kronor/styck/år. Anspråket för byggetableringar varierar utifrån behov i samband med bolagets arbeten där byggupplag behövs. Bolagets kostnader för byggetableringsrelaterad upplåtelse beräknas öka med cirka 71 procent. Laddanläggningar

för elfordon debiteras i förslaget enligt placering utifrån zonindelning inom kategori anläggningsrelaterad upplåtelse, vilket innebär 600 – 1 200 kronor/styck/år i 2021 års nivå för elbilsladdare.

Göteborgs Energi Nät AB
Göteborgs Energi Nät AB har historiskt debiterats mellan cirka 6 000 kronor och 42 000 kronor årligen. Anspråket varierar utifrån behov i samband med bolagets arbeten där byggupplag behövs. Ändamålet är uteslutande byggetableringsrelaterad upplåtelse där *hela ytor* avskärmas. Bolagets kostnader för byggetableringsrelaterad upplåtelse beräknas därför öka med cirka 71 procent.

Liseberg Skår AB
Liseberg Skår AB har historiskt debiterats mellan cirka 0 och 1 162 000 årligen. Anspråket har bestått av byggetablering i samband med Lisebergs byggnation av hotell och vattenpark. Samtliga etableringar kopplat till dessa byggnationer bedöms av bolaget vara borta vid taxans tidigast möjliga ikraftträdande. Bolaget bör därmed inte påverkas av förslaget.

Higab AB
Higab AB har historiskt debiterats mellan cirka 300 000 kronor och 750 000 kronor årligen. Anspråket består av främst byggetableringar, en kiosk/försäljningsbyggnad på Linnéplatsen och evenemang.

Eftersom de byggnader Higab förvaltar är historiska byggnader som ligger utspritt i staden, både centralt och mindre centralt, görs samma antagande kring andel tillgänglighetsanpassade byggbelamringar som för staden i stort. Bolagets kostnader för byggetableringsrelaterad upplåtelse beräknas därför öka med cirka 54 procent. År 2021 togs ett stort antal avgiftsparkeringsplatser i anspråk, motsvarande 137 000 kronor under året. Om liknande upplåtelse skulle bli aktuell igen, kan den uppskattas få en ökad kostnad med mellan 8 procent och 65 procent beroende på vilken parkeringstaxa som gäller på den avgiftsparkering upplåtelsen avser.

Higab uppger att uppskattningsvis lika stor summa som den bolaget debiteras direkt av stadsmiljöförvaltningen för byggetableringar, mellan 300 000 kronor och 700 000 kronor, belastar bolaget via underentreprenörer när de söker tillstånd i stället. Kostnaderna för dessa upplåtelser bedöms även de öka med motsvarande, cirka 54 procent.

Bolaget har för kiosken/försäljningsbyggnaden på Linnéplatsen i praktiken debiterats 25 000 kronor / år utan indexuppräkning sedan åtminstone år 2018. Tydlig beslutad avgift har saknats. Det har uppmärksammats att byggnaden ligger på mark utanför detaljplan vilket gör att polismyndigheten inte kommer att kunna utfärda tillstånd enligt ordningslagen vid nuvarande tillstånds utgång 2023-12-31. Nyttjanderättsavtal kommer därför bli aktuellt i stället vilket inte omfattas av denna taxa. Därav bedöms just kiosken/försäljningsbyggnaden inte påverkas av förslaget.

Bolagets kostnader för evenemang bedöms förbli oförändrade.

Familjebostäder i Göteborg AB
Familjebostäder i Göteborg AB har historiskt debiterats mellan 0 och cirka 100 000 kronor årligen. Anspråket varierar utifrån behov i samband med bolagets arbeten där byggupplag behövs. Ändamålet är mestadels byggetableringsrelaterad upplåtelse där *hela ytor*

avskärmas. Bolagets kostnader för byggetableringsrelaterad upplåtelse beräknas därför öka med cirka 71 procent.

Göteborgslokaler AB
Göteborgslokaler AB har historiskt debiterats mellan cirka 140 000 kronor och 150 000 kronor. Anspråket består huvudsakligen av informationsskyltar som varierat i antal, och evenemang. Informationsskyltar har i praktiken tidigare debiterats 5 500 kronor/styck/år oavsett storlek. Skyltarna skulle enligt föreslaget debiteras utifrån uppmätt exponeringsyta enligt placering utifrån zonindelning inom underkategori fristående verksamhetsskylt, vilket innebär 800 – 2 000 kronor/kvadratmeter/år i 2021 års nivå.

Bolagets kostnader för evenemang bedöms förbli oförändrade.

Göteborgs Stads Bostads AB
Göteborgs Stads Bostads AB har historiskt debiterats mellan 0 och cirka 5 000 kronor årligen. Anspråket varierar utifrån behov i samband med bolagets arbeten där byggupplag behövs. Ändamålet är mestadels byggetableringsrelaterad upplåtelse där *hela ytor* avskärmas. Bolagets kostnader för byggetableringsrelaterad upplåtelse beräknas därför öka med cirka 71 procent.

Göteborgs Egnahems AB
Göteborgs Egnahems AB har historiskt debiterats mellan 0 och cirka 500 000 kronor årligen. Anspråket varierar utifrån behov i samband med bolagets arbeten där byggupplag behövs. Ändamålet är mestadels byggetableringsrelaterad upplåtelse där *hela ytor* avskärmas. Bolagets kostnader för byggetableringsrelaterad upplåtelse beräknas därför öka med cirka 71 procent.

Framtiden Byggutveckling AB
Framtiden Byggutveckling AB har historiskt debiterats mellan 0 och cirka 60 000 kronor årligen. Anspråket varierar utifrån behov i samband med bolagets arbeten där byggupplag behövs. Ändamålet är mestadels byggetableringsrelaterad upplåtelse där *hela ytor* avskärmas. Bolagets kostnader för byggetableringsrelaterad upplåtelse beräknas därför öka med cirka 71 procent.

Ekonomiska konsekvenser för stadsmiljönämnden
Efter stadsmiljönämndens bildande vid årsskiftet 2022/23, vilket bland annat innebar delar av två tidigare nämnder som förvaltade olika delar av stadens offentliga plats (park- och naturnämnden och trafiknämnden), är de ytor som den nya stadsmiljönämnden nu förvaltar betydligt större och ”mer sammanhållna” i tillämpningen av de avgifter som omfattas av föreslagen beräkningsgrund. Trafiknämnden hanterade tidigare yttranden till polismyndigheten i *alla* fall och avgiftsdebitering *i de flesta fall* på uppdrag av park- och naturnämnden för park- och naturnämndens ytor. Intäkter för av trafiknämndens ytor fördelades i ekonomisk uppföljning *mellan olika upplåtelsekategorier*, medan de för park- och naturnämndens ytor i uppföljningen endast kategoriserades under en kategori oavsett upplåtelsetyp. Det gör att flera antaganden och uppskattningar har behövt göras för den ekonomiska konsekvensbeskrivningen för den nya nämnden.

Av nämndens intäkter på drygt 57 miljoner kronor årligen för upplåtelser av offentlig plats (budgeterat 2023) bedöms byggetableringar utgöra cirka 50 procent, uteserveringar cirka 25 procent, försäljningsbyggnader cirka 10 procent och oregistrerade fordon (elsparkcyklar

och liknande) cirka 10 procent. Övriga kategorier bedöms tillsammans utgöra cirka 5 procent.

Nämndens samlade intäkter för ***byggetableringar*** väntas utifrån förslaget öka med 54 procent. Denna uppskattning bygger på ökad avgift för helt belamrad yta, och sänkt avgift för tillgänglighetsanpassad belamring där uppdelningen mellan dessa kategorier förblir oförändrad efter införd avgiftsmodell.

Nämndens samlade intäkter för ***uteserveringar*** förväntas utifrån förslaget öka med 3 procent.

Nämndens samlade intäkter för ***försäljningsbyggnader*** förväntas utifrån förslaget minska med 9 procent. Beräkningen är dock osäker på grund av att tidigare fastställd avgift för försäljningsbyggnader saknats. Uppskattning har genomförts utifrån tidigare debiterad medelavgift och yt- och zonfödelning utifrån ny avgiftsmodell.

Nämndens samlade intäkter för ***oregistrerade fordon*** förväntas bli oförändrade utifrån antagandet att lägre avgift i ytterzon D leder till ökat anspråk och därmed intäkter där, samtidigt som sänkt avgift i zon B och C innebär lägre intäkter där. Avgiften för zon A förblir oförändrad.

Påverkan på nämndens samlade intäkter för övriga kategorier beräknas bli i stort oförändrade.

Samlat innebär förslaget att nämndens totala intäkter för upplåtelser av offentlig plats beräknas öka med 27 procent, eller 15 miljoner kronor utifrån 2023 års budget.

Förvaltningens bedömning

Samlat bedöms föreslagen beräkningsgrund för avgifter för upplåtelse av offentlig plats bidra till skäliga avgiftsnivåer för de olika ändamålen stadens offentliga plats upplåts till, nödvändigt införande av idag saknade avgiftskategorier, och en ökad tydlighet kring taxans tillämpning. Taxan har länge varit i stort behov av revidering och förvaltningen ser att föreslagen beräkningsgrund är väl ”framtidssäkrad” genom upplägget med huvudkategorier och underkategorier där förvaltningen kan fastställa avgift för frekvent förekommande upplåtelsetyper i enlighet med beräkningsgrunden.

För vissa fall inom främst försäljningsrelaterade upplåtelser och byggbelamringar blir den ekonomiska konsekvensen för enstaka tillståndsinnehavare ibland stor, vilket beror på tidigare saknade eller otydliga beräkningsgrunder, eller generellt lägre avgiftsnivåer vid jämförelse med motsvarande städer. En positiv konsekvens för allmänheten och staden är att föreslagen beräkningsgrund innebär likabehandling och möjlighet till rättssäker debitering framgent.

Gunilla Åkerström	Anders Ramsby
Avdelningschef Utemiljöer och stadsliv	Direktör Stadsmiljöförvaltningen

Taxebilaga 3 - Information om beräkningar, resonemang och jämförelse med tidigare taxa

I detta dokument beskrivs information om beräkningar, resonemang och jämförelser med tidigare taxa.

Innehåll

Byggetableringar 3
Serveringsytor 9
Försäljningsrelaterad upplåtelse 10
Mobil måltidsförsäljning 17
Försäljningsbyggnad / container / varuautomat 20
Aktivitetsområde för allmänheten 22
Evenemang 23
Upplåtelse för produktion inom kulturområdet / filminspelningar 27
Utsmyckning av stadsrummet 28
Anläggningsrelaterad upplåtelse 29
Samhällsfunktionsrelaterad upplåtelse 30
Djurhållningsrelaterad upplåtelse 31
Stadsodlingsrelaterad upplåtelse 32
Uthyrning av oregistrerade fordon 33
Analog reklam 34
Beskrivning av förändringar i föreslagen zonindelning 35
Nu gällande zonindelningar 35
Utveckling av nu gällande zonindelning för uteserveringar 1-4 för att bilda föreslagen zon A-D 36

Byggetableringar

Huvudkategori *Underkategori*	**Beskrivning / resonemang**	**Tidigare avgift (2021 års nivå)**	**Beräkningsgrund (2021 års nivå)** *Vid införande ska avgifter indexuppräknas enligt 4§ Allmänna bestämmelser för upplåtelser på offentlig plats*
Byggetableringar	Byggetableringar huvudkategori har historiskt haft en lägre avgift i Göteborg än jämförbara storstäder i Sverige. Föreslagen avgift ligger mer i linje med dessa städer vilket anses skäligt, men är högre än dagens avgift i Göteborg.	Zon 1: 1 404 kr/m2 och år Zon 2: 983 kr/m2 och år Zon 3: 682 kr/m2 och år	Zon A: 2 500 kr/m2 och år (+ 150%) Zon B: 2 000 kr/m2 och år (+ 100%) Zon C: 1 500 kr/m2 och år (+ 50%) Zon D: 1 000 kr/m2 och år Minsta avgift: 1175 kr bygger på en minsta handläggningstid på 2,5 timmar per ärende. För byggställning gäller principen att den yta som inte kan nyttjas av allmänheten debiteras. Ej tillgänglighetsanpassad ställning = full avgift (hela m2) enligt denna kategori. Tillgänglighetsanpassad byggställning = den yta som upptas av ben/fundament/balkar och liknande debiteras enligt underkategori *byggställning tillgängligheetsanpassad (gångtunnel).* Flera nedsättningsgrunder finns*
Byggställning tillgänglighetsanpassad (gångtunnel)	Tillgänglighetsanpassade byggställningar debiteras generellt lägre avgift i jämförbara städer. Föreslagen avgift styr tydligt mot att nyttja tillgänglighetsanpassade byggställningar vilket främjar framkomligheten i staden. Nyttjaren	Zon 1: 1 404 kr/m2 och år Zon 2: 983 kr/m2 och år Zon 3: 682 kr/m2 och år 0,5 m2 per ställningsben har debiterats	Zon A: 1 250 kr/m2 och år Zon B: 1 000 kr/m2 och år Zon C: 750 kr/m2 och år Zon D: 500 kr/m2 och år 0,5 m2 per ställningsben debiterats

	(tillståndsinnehavaren) har en lägre fördel av att inte kunna nyttja ytan under byggställningen, samtidigt som allmänheten har en större fördel, vilket motiverar lägre avgift.		(-50 % från huvudkategori) Minsta avgift: 1 175 kr Flera nedsättningsgrunder finns*
Byggetablering på yta som vanligtvis är boendeparkering	Boendeparkering dag, natt och dygnet runt är viktig för kommunens invånare. Staden tillhandahåller även boendeparkering mot avgift. Därför har yta som vanligtvis är boendeparkering 25% högre avgift. I de fall boendeparkering även är avgiftsparkering, debiteras ytan som avgiftsparkering.	Saknats som egen kategori Zon 1: 1 404 kr/m2 och år Zon 2: 983 kr/m2 och år Zon 3: 682 kr/m2 och år	Zon A: 3 125 kr/m2 och år (+ 150%) Zon B: 2 500 kr/m2 och år (+ 100%) Zon C: 1 875 kr/m2 och år (+50%) Zon D: 1 250 kr/m2 och år (huvudkategori byggetableringar + 25 %) Minsta avgift: 1175 kr
Byggetablering på yta som vanligtvis är avgiftsparkering	Avgiftsparkering fyller en viktig funktion för stadens näringsliv och boende. Belamring bör undvikas i möjligaste mån. När avgiftsparkering belamras minskar även stadens parkeringsintäkter.	Underlag för befintlig avgiftsberäkning saknas. Taxa 1: 133 kr/dygn Taxa 2: 104 kr/dygn Taxa 3: 107 kr/dygn Taxa 4: 82 kr/dygn Taxa 5: 67 kr/dygn Taxa 6: 54 kr/dygn Taxa 7: 36 kr/dygn Taxa 8: Saknas Taxa A: Saknas	0,5 * maximal intäkt per parkeringsplats och dygn per påbörjat dygn. 50 % beläggning antas i beräkningsmodell. **Exempel: Taxa 1 2023-02-02:** 0,5*((30*14)+(2*10))= 220 kr/plats/dygn 50 % beläggningsgrad 30 kr/timma under 14 av dygnets timmar 2 kr/timma under 10 av dygnets timmar **Exempel: Taxa 7 2023-02-02:** 0,5*((5*10)+(2*14))= 39 kr/plats/dygn 50 % beläggningsgrad 5 kr/timma under 10 av dygnets timmar 2 kr/timma under 14 av dygnets timmar

Yta för arbetsbod	Avser del av byggbelamring där arbetsbodar eller liknande är uppställda. Denna kategori innebär högre upplåtelsetaxa eftersom arbetsbodar bör placeras på annan mark än offentlig plats i allra möjligaste mån.	Zon 1: 1 404 kr/m2 och år Zon 2: 983 kr/m2 och år Zon 3: 682 kr/m2 och år Eller taxa för avgiftsparkering om bodarna var uppställda på avgiftsparkering.	Zon A: 3 250 kr/m2 och år (+ 150%) Zon B: 2 600 kr/m2 och år (+ 100%) Zon C: 1 950 kr/m2 och år (+ 50%) Zon D: 1 300 kr/m2 och år (huvudkategori byggetableringar + 30 %) Minsta avgift: 1 175 kr
Tillfartsväg till eget arbetsområde	Ytan ska vara öppen för allmänheten under hela upplåtelseperioden. Avgiften är betydligt läge än huvudkategorin eftersom allmänheten har tillträde.	Saknats som egen kategori Zon 1: 1 404 kr/m2 och år Zon 2: 983 kr/m2 och år Zon 3: 682 kr/m2 och år	Zon A: 500 kr/m2 och år (+150%) Zon B: 450 kr/m2 och år (+ 100%) Zon C: 325 kr/m2 och år (+ 50%) Zon D: 250 kr/m2 och år (bygger på 25% av huvudkategori byggetableringar) Minsta avgift: 1 175 kr
Ersättningsyta iordningställd för allmänheten	Denna typ av upplåtelse underlättar för göteborgaren genom att främja framkomligheten. Tillståndsinnehavaren betalar redan för den yta som ersätts, och behöver även bekosta anläggande av ytan och svara för dess skötsel. Därav sätts avgiften till avgiftsfritt.	Saknats som egen kategori, och i flera fall har avgift inte debiterats. I vissa fall har avgift debiterats; Zon 1: 1 404 kr/m2 och år Zon 2: 983 kr/m2 och år Zon 3: 682 kr/m2 och år	Avgiftsfritt. Minsta avgift: 1 175 kr om separat tillstånd söks för ytan.
Säkerhetsområde	I vissa fall bedömer Stadsmiljöförvaltningen att yta helt bör stängas av för att främja trafiksäkerheten. Det kan röra sig om en del av gata utan målpunkter som kan leda trafikanter ”fel” till exempel. I dessa fall bör tillståndsinnehavare inte debiteras avgift. Tillståndsinnehavaren behöver bekosta	Saknats som egen kategori, och i flera fall har avgift inte debiterats. I vissa fall har avgift debiterats; Zon 1: 1 404 kr/m2 och år Zon 2: 983 kr/m2 och år Zon 3: 682 kr/m2 och år	Avgiftsfritt. Minsta avgift: 1 175 kr om separat tillstånd söks för ytan.

	avstängningsmaterial och den yta som behöver användas för själva byggetableringen.		
*Container / byggrelaterat insamlingskärl – **Generellt tillstånd ett år***	Utgår ifrån byggbelamringstaxa huvudkategori zon A och bygger på antagande att 1,5 containrar står ute i snitt varje dag vilket är ca 18 m2 som ständigt belamras. Generellt tillstånd lönar sig från 31+ containerutställningar per år (polismyndighetens handläggningsavgift och stadens upplåtelseavgift för enstaka utställning inräknad)	2-99 utst: 20 557 kr/år 100-499 utst: 31 086 kr/år 500+ utst: 42 116 kr/år På grund av bristande rapportering har i praktiken avgift för 2-99 utställningar debiterats samtliga aktörer de senaste åren.	18 m2 * 2 500 kr = 45 000 kr / år Ytan som upptas av 1,5 container Byggbelamring huvudkategori zon A
*Container / byggrelaterat insamlingskärl – **Enstaka utställning***	Utgår ifrån byggbelamringstaxa huvudkategori zon A och bygger på 12 m2 under 7 dagars utställning. Separat tillstånd krävs.	978 kr per tillfälle	(12 m2 * 2 500 kr) / 52 = 577 kr per tillfälle Ytan som upptas av 1 container Byggbelamring huvudkategori zon A Antal veckor per år
*Mobilkran – **Generellt tillstånd ett år***	Avgift för generellt tillstånd utgår ifrån handläggningstid på ca 2,5 timmar för ett utfärdat tillstånd. Avgift per utställning utgår ifrån byggetableringstaxa huvudkategori zon A och 15 respektive 25 m2 under ett dygn. Generellt tillstånd finns för att möjliggöra effektiv hantering av ofta väldigt korta upplåtelser av mindre karaktär. Alternativet, en ansökan per utställning, hade inneburit höga handläggningskostnader för	Generellt tillstånd: 1 003 kr/år samt 100 kr per utställning.	Generellt tillstånd: 1 175 kr / år *samt per utställning utefter storlek* 0-15 m2: 103 kr 15-25 m2: 171 kr **Exempel 0-15 m2:** (15 m2 * 2 500 kr) / 365 = 103 kr per tillfälle Ytan som upptas Byggbelamring huvudkategori zon A Dagar per år

	polismyndighetens och kommunens administration.		

***Resonemang* kring nedsättningsgrunder inom huvudkategori byggetableringar och tillhörande underkategorier:**

95 % avdrag på avgiften gäller vid:

- Reduktion med 95 % av aktuell zonavgift för yta som uppkommer på Stadsmiljönämndens för att uppnå likabehandling av entreprenörer i samband med Exploateringsnämndens exploateringar.

  Resonemang: Denna nedsättningsgrund infördes på initiativ av Trafiknämnden eftersom dåvarande Fastighetsnämnden upplät ytor genom nyttjanderättsavtal till betydligt lägre avgift. Varje tillämpning kräver nämndbeslut och används endast i enstaka fall när exploateringsområden angränsar utbyggd offentlig plats. Detta är alltså en bibehållen nedsättningsgrund från tidigare taxa, dock justerad från 90 % till 95 % för att justera för högre föreslagen nivå för byggetablering huvudkategori.

100 % avdrag på avgiften, dvs avgiftsfritt, gäller vid:

- När Göteborgs stad är byggherre och tillståndsinnehavare är någon av Göteborgs Stads förvaltningar eller av dem anlitad entreprenör, ***och*** tillståndet gäller ändamålet utbyggnad eller underhåll av gatu-, spår- eller parkmark.

  Resonemang: Syftet med nedsättningsgrunderna är att staden ej ska debiteras upplåtelseavgift när staden underhåller eller bygger ut allmän plats. Detta är i linje med jämförbara städer såsom Stockholm och Malmö.

Särskild bestämmelse om nedsättning av avgiften i samband med byggande av järnväg

- Nedsättning av avgift får ske när yta behöver tas i anspråk vid byggande av järnväg och den specifika ytan inte kan tas i anspråk med tillfällig nyttjanderätt enligt lagen (1995:1649) om byggande av järnväg till följd av omständigheter som har inträffat efter fastställande av järnvägsplan och det framstår som skäligt att reducera avgiften. Särskilt beslut i stadsmiljönämnden krävs i varje enskilt fall för denna nedsättningsgrunds tillämpning. 100 % avdrag på avgiften, dvs avgiftsfritt, får tillämpas i de fall ytor ”byts”, dvs. att motsvarande yta inom järnvägsplan samtidigt blir tillgänglig för staden. 50 % avdrag på avgiften får ske om inget byte av yta sker.

Resonemang: Syftet med nedsättningsgrunden är att inte ändra innebörden i beslut i KF 2020-12-10 §16 1250/20. Vid byggnation av västlänken behöver enstaka anpassningar göras av den yta som tillhandahålls via järnvägsplan för byggnationen. Dessa anpassningar hanteras genom att staden och järnvägsbygget ”byter mark” för vid enstaka tillfällen. Varje tillfälle föregås av nämndbeslut.

Serveringsytor

Huvudkategori *Underkategori*	**Beskrivning / resonemang**	**Tidigare avgift (2021 års nivå)**	**Beräkningsgrund (2021 års nivå)** *Vid införande ska avgifter indexuppräknas enligt 4§ Allmänna bestämmelser för upplåtelser på offentlig plats*
Serveringsytor	Avgiftsmodellen är i stort densamma som tidigare, men avgiften sätts till något lägre i ytterområden och något högre i mer centrala lägen.	Zon 1: 2 156 kr/m2 och år Zon 2: 1 454 kr/m2 och år Zon 3: 1 053 kr/m2 och år Zon 4: 777 kr/m2 och år Minsta avgift: 1 003 kr	Zon A: 2 250 kr/m2 och år (+200%) Zon B: 1 500 kr/m2 och år (+100 %) Zon C: 1 125 kr/m2 och år (+50 %) Zon D: 750 kr/m2 och år Minsta avgift: 1 175 kr
Serveringsytor Vintersäsong *enligt gällande riktlinje för uteserveringar eller del av dygn*	Under vintersäsongen ger en uteservering inte lika stor nytta för tillståndsinnehavaren, varför avgiften är reducerad med 50 %. Samma princip gäller om uteserveringen avlägsnas del av dygn. Detta är i linje med Göteborgs tidigare avgiftsmodell.	Zon 1: 1 078 kr/m2 och år Zon 2: 727 kr/m2 och år Zon 3: 526,5 kr/m2 och år Zon 4: 388,5 kr/m2 och år (-50 % från huvudkategori) Minsta avgift: 1 003 kr	Zon A: 1 125 kr/m2 och år Zon B: 750 kr/m2 och år Zon C: 562,5 kr/m2 och år Zon D: 375 kr/m2 och år (-50 % från huvudkategori) Minsta avgift: 1 175 kr

Försäljningsrelaterad upplåtelse

Huvudkategori *Underkategori*	**Beskrivning / resonemang**	**Tidigare avgift (2021 års nivå)**	**Beräkningsgrund (2021 års nivå)** *Vid införande ska avgifter indexuppräknas enligt 4§ Allmänna bestämmelser för upplåtelser på offentlig plats*
Försäljningsrelaterad upplåtelse	Tidigare har en generell huvudkategori för försäljningsärenden saknats. Huvudkategori behövs för att kunna hantera enstaka ärenden som inte platsar under specifik underkategori. Inom försäljningsrelaterad upplåtelse sker en snabb utveckling, och en generell taxa möjliggör likabehandling.	Saknats som egen kategori	Zon A: 2 000 kr/m2 och år (+150 %) Zon B: 1 600 kr/m2 och år (+100 %) Zon C: 1 200 kr/m2 och år (+50 %) Zon D: 800 kr/m2 och år Minsta avgift: 1175 kr
Flaggstänger	Flaggstänger är en frekvent återkommande upplåtelse och behöver därför en avgift per enhet.	Samtliga zoner: 978 kr/st/år	Debiteras 1,5 m2 per flaggstång och år enligt huvudkategori försäljningsrelaterad upplåtelse. Minsta avgift: 1175 kr
Gatupratare	Gatupratare är en frekvent återkommande upplåtelse och behöver därför en avgift per enhet.	Debiterades tidigare enligt kategori varuexponering.	Debiteras 1,5 m2 per gatupratare och år enligt huvudkategori försäljningsrelaterad upplåtelse. Minsta avgift: 1175 kr
Fristående verksamhetsskylt	Fristående verksamhetsskyt som informerar om egen verksamhet.	Saknats som egen kategori	Debiteras zonavgift enligt uppmätt m2 exponeringsyta. Minsta avgift: 1175 kr
Varuexponering	Vid varuexponering används ytan för att visa upp en butiks / verksamhets utbud utanför lokalen. Själva försäljningen sker i butik. Nyttjarens fördel av upplåtelsen bedöms vara	Debiteras per enhet (i praktiken per 5 m2) Zon 1: 3 109 kr /5 m2/ år Zon 2: 2 256 kr /5 m2/ år	Zon A: 1 000 kr/m2 och år (+150%) Zon B: 800 kr/m2 och år (+100%) Zon C: 600 kr/m2 och år (+50%) Zon D: 400 kr/m2 och år

	hälften av nyttan för den som använder upplåten yta till aktiv försäljning.		(-50 % från huvudkategori) Minsta avgift: Minst 5 m2 debiteras.
Säsongsbetonad försäljning - Julgransförsäljning	Avser specifikt julgransförsäljning som är mycket ytkrävande, därav lägre avgift. Julgransförsäljning ska vara huvudsaklig verksamhet.	Klass 1 (Zon A): 5 064 kr/plats/säsong Klass B (Zon B): 3 811 kr/plats/säsong	Zon A: 1 000 kr/m2 och år (+150%) Zon B: 800 kr/m2 och år (+100%) Zon C: 600 kr/m2 och år (+50%) Zon D: 400 kr/m2 och år (-50 % från huvudkategori) Minsta avgift: 1 175 kr. Minst 50 m2 debiteras per försäljningsplats, *vilket för ett tillstånd som gäller en månad* innebär: Zon A: 4 167 kr Zon B: 3 333 kr Zon C: 2 500 kr Zon D: 1 667 kr Högsta avgift: Max 100 m2 debiteras per försäljningsplats, *vilket för ett tillstånd som gäller en månad* innebär Zon A: 8 333 kr Zon B: 6 667 kr Zon C: 5 000 kr Zon D: 3 333kr

Säsongsbetonad försäljning - Bärförsäljning	Avser specifikt säsongsbetonad försäljning av bär och liknande. Bärförsäljning är en frekvent återkommande upplåtelsetyp och behöver därför en avgift per enhet och månad. Bygger på antagande om att ett jordgubbsförsäljningsstånd upptar 5 m2.	Saknats som egen kategori	Zon A: 833 kr/stånd/månad (+150%) Zon B: 667 kr/stånd/månad (+100%) Zon C: 500 kr/stånd/månad (+ 50%) Zon D: 333 kr/stånd/månad **Exempel zon A:** Zon A: (2 000*5)/12 = 833 kr Avgift enligt huvudkategori 5 m2 (yta som upptas) Antal månader per år Minsta avgift: 1 175 kr per utfärdat tillstånd. Taxa per stånd debiteras per påbörjad månad.
Försäljning av konsthantverk i Bältesspännarparken / Kungsportsavenyen	I Bältesspännarparken och på Kungsportsavenyen sker försäljning av egentillverkat konsthantverk sedan många år tillbaka. Avgiften bygger på att 4 m2 upptas per försäljare.	642 kr / månad	667 kr/månad **Beräkning:** (2 000*4)/12 = 667 kr Avgift enligt huvudkategori zon A 4 m2 (yta som upptas) Antal månader per år Taxa per stånd debiteras per påbörjad månad. Ingen minsta avgift.
Torghandel period	Avgiften bygger helt på huvudkategori försäljningsrelaterad upplåtelse och bygger på 6 eller 9 m2 som upptas under ett år inom respektive zon. Föreslagen avgift ligger mer i linje med jämförbara städer städer vilket anses skäligt, men är högre än dagens avgift i Göteborg.	500 kr / månad oavett zon = 6 000 kr per år. Avgiften har okänd bakgrund då den inte ligger specificerad i nu gällande taxebilaga.	*Upp till 6 m2* Zon A: 12 000 kr/år (+150%) Zon B: 9 600 kr/år (+100%) Zon C: 7 200 kr/år (+50%) Zon D: 4 800 kr/år *6-9 m2* Zon A: 18 000 kr/år (+150%) Zon B: 14 400 kr/år (+100%)

			Zon C: 10 800 kr/år (+50%) Zon D: 7 200 kr/år 10 m2 och större debiteras enligt huvudkategori försäljningsrelaterad upplåtelse enlig specifikt uppmätt yta. **Exempel zon A upp till 6 m2:** 6*2 000 = 12 000 kr Avgift per m2 och år enligt huvudkategori zon A 6 m2 (yta som upptas)
Torghandel enstaka dag	Avgiften bygger helt på huvudkategori försäljningsrelaterad upplåtelse *7 och bygger på 6 eller 9 m2 som upptas under ett dygn. Fördelen av att kunna välja enstaka dag är stor och administrationen kopplat till upplåtelsen kostar. Föreslagen avgift ligger mer i linje med jämförbara städer vilket anses skäligt. Zon A får en högre avgift än dagens, men övriga zoner justeras i nästan alla fall till en lägre avgift. Vid upprepad upplåtelse lönar det sig för tillståndsinnehavaren att söka om ett tillstånd för period (år)	200 kr / dygn oavett zon. Avgiften har okänd bakgrund då den inte ligger specificerad i nu gällande taxebilaga.	*Upp till 6 m2* Zon A: 230 kr/dygn (+150%) * Zon B: 184 kr/dygn (+100%) * Zon C: 138 kr/dygn (+50%) * Zon D: 92 kr/dygn * *6-9 m2* Zon A: 345 kr/dygn (+150%) * Zon B: 276 kr/dygn (+100%) * Zon C: 207 kr/dygn (+50%) * Zon D: 138 kr/dygn * 10 m2 och större debiteras enligt nedan lista: Zon A: 38 kr/m2/dygn (+150%) Zon B: 31 kr/m2/dygn (+100%) Zon C: 23 kr/m2/dygn (+50%) Zon D: 15 kr/m2/dygn Minst 6 m2 debiteras. Ingen annan lägsta avgift.

			Exempel zon D kvadratmeteravgift: (800*7)/365 = 15 kr Avgift enligt huvudkategori försäljningsrelaterad upplåtelse zon D Fördel för nyttjaren och ökad administration för kommun Antal dagar per år
Evenemangsförsäljning period (år) – Direkt anslutning till arena/evenemangsområde	Avgiften bygger på huvudkategori försäljningsrelaterad upplåtelse * 150, och att evenemangsförsäljningen upptar ca 3 m2 per plats och att platsen upptas 8 gånger under en säsong. Vid evenemangsförsäljning har nyttjaren *betydligt* mer fördel av platsen än under en vanlig dag. Denna avgiftsmodell möjliggör evenemangsförsäljningsplatser inom hela staden till skillnad från dagens specifika platser kring Ullevi och Heden.	15 042 kr / säsong oavsett antal evenemang	Zon A: 19 726 kr/plats/år (+150%) Zon B: 15 781 kr/plats/ år (+100%) Zon C: 11 836 kr/plats/ år (+50%) Zon D: 7 890 kr/plats/ år Minsta avgift: 1 175 kr per utfärdat tillstånd. **Exempel Zon D:** (((800*150)/365)*3)*8) = 7 890 kr Avgift enligt huvudkategori försäljningsrelaterad upplåtelse zon D Betydligt ökad fördel för nyttjaren Antal dagar per år Antal m2 Genomsnittligt antal tillfällen för en plats under en säsong
Evenemangsförsäljning period (år) – Ej direkt anslutning till arena/evenemangsområde	Avgiften bygger på 75 % av avgiften för evenemangsförsäljning i direkt anslutning till arena / evenemangsområde eftersom nyttjaren inte har fullt lika stor fördel där. Denna avgiftsmodell möjliggör evenemangsförsäljningsplatser inom hela staden till skillnad från dagens specifika platser kring Ullevi och Heden.	8 022 kr / säsong oavsett antal evenemang	Zon A: 14 795 kr/plats/ år (+150%) Zon B: 11 836 kr/plats/ år (+100%) Zon C: 8 877 kr/plats/ år (+50%) Zon D: 5 918 kr/plats/ år Minsta avgift: 1 175 kr per utfärdat tillstånd.

Evenemangsförsäljning enstaka dag - Direkt anslutning till arena/evenemangsområde	Avgiften bygger på huvudkategori försäljningsrelaterad upplåtelse * 150, och att evenemangsförsäljningen upptar ca 3 m2 per plats. Vid evenemangsförsäljning har nyttjaren *betydligt* mer fördel av platsen än under en vanlig dag. Denna avgiftsmodell möjliggör evenemangsförsäljningsplatser inom hela staden till skillnad från dagens specifika platser kring Ullevi och Heden.	2 006 kr / tillfälle	Zon A: 2 466 kr/plats/dygn (+150%) Zon B: 1 973 kr/plats/dygn (+100%) Zon C: 1 479 kr/plats/dygn (+50%) Zon D: 986 kr/plats/dygn Minsta avgift: 1 175 kr per utfärdat tillstånd. Ett tillstånd kan med fördel omfatta flera evenemangstillfällen. **Exempel Zon D:** ((800*150)/365)*3 = 986 kr Avgift enligt huvudkategori försäljningsrelaterad upplåtelse zon D Betydligt ökad fördel för nyttjaren Antal dagar per år Antal m2
Evenemangsförsäljning enstaka dag – Ej direkt anslutning till arena/evenemangsområde	Avgiften bygger på 75 % av avgiften för evenemangsförsäljning i direkt anslutning till arena / evenemangsområde eftersom nyttjaren inte har fullt lika stor fördel där. Denna avgiftsmodell möjliggör evenemangsförsäljningsplatser inom hela staden till skillnad från dagens specifika platser kring Ullevi och Heden.	1 604 kr / tillfälle	Zon A: 1 849 kr/plats/dygn (+150%) Zon B: 1 479 kr/plats/dygn (+100%) Zon C: 1 110 kr/plats/dygn (+50%) Zon D: 740 kr/plats/dygn Minsta avgift: 1 175 kr per utfärdat tillstånd. Ett tillstånd kan med fördel omfatta flera evenemangstillfällen. Bygger på 75 % av avgiften för evenemangsförsäljning i direkt anslutning till arena / evenemangsområde

***Resonemang* gällande nedsättningsgrund inom underkategori torghandel enstaka dag:**

* 100 % avdrag på avgiften, dvs avgiftsfritt, om sökande är en skola och ändamålet är försäljning i syfte att samla in medel till klassaktivitet.

Resonemang: Småskalig försäljning som syftar till att fylla klasskassan inför gemensam aktivitet är avgiftsfritt i vissa jämförbara städer. Sökande belastas oavsett polismyndighetens ansökningsavgift.

Mobil måltidsförsäljning

Huvudkategori *Underkategori*	**Beskrivning / resonemang**	**Tidigare avgift (2021 års nivå)**	**Beräkningsgrund (2021 års nivå)** *Vid införande ska avgifter indexuppräknas enligt 4§ Allmänna bestämmelser för upplåtelser på offentlig plats*
Mobil måltidsförsäljning	Avser mobil måltidsförsäljning (foodtruck, mopedvagn, cykelvagn eller liknande som säljer måltider för direkt förtäring). Bygger på huvudkategori försäljningsrelaterad upplåtelse + 50 %, eftersom nyttjaren har större fördel av att använda upplåten yta till tillredning, samt eftersom el tillhandahålls av Stadsmiljöförvaltningen på flera platser, vilket ökar kommunens kostnader med anledning av upplåtelsen.	Zonbaserad avgift saknas i gällande taxebilaga. I praktiken har endast årstillstånd utfärdats och debiterats 21 000 kr. Beräkningsgrund okänd. Inga ”fasta platser” upplåts idag.	Zon A: 3 000 kr/m2 och år (+150%) Zon B: 2 400 kr/m2 och år (+100%) Zon C: 1 800 kr/m2 och år (+50%) Zon D: 1 200 kr/m2 och år Minsta avgift: 1175 kr Minst 5 m2 debiteras. Bygger på huvudkategori försäljningsrelaterad upplåtelse + 50 %
Mobil måltidsförsäljning Vintersäsong	Under vintersäsongen ger en food truck inte lika stor nytta för tillståndsinnehavaren, varför avgiften är reducerad med 50 %. Vintersäsong definieras av angiven vintersäsong i gällande riktlinje för uteserveringar.	Zonbaserad avgift saknas i gällande taxebilaga. I praktiken har endast årstillstånds utfärdats och debiterats 21 000 kr. Beräkningsgrund okänd. Inga ”fasta platser” upplåts idag.	Zon A: 1 500 kr/m2 och år (+150%) Zon B: 1 200 kr/m2 och år (+100%) Zon C: 900 kr/m2 och år (+50%) Zon D: 600 kr/m2 och år Minsta avgift: 1175 kr Minst 5 m2 debiteras. Bygger på huvudkategori mobil måltidsförsäljning - 50 %
Mobil måltidsförsäljning ambulerande 1 år 5-15 m2	Stadens s.k. ”foodtruckprogram” innebär årsvisa tillstånd och ett utsett bestånd av platser fordonet måste ambulera mellan.	21 000 kr / år. Beräkningsgrund okänd.	23 750 kr/år **Beräkning:**

	Avgiften bygger på 10 m2 (genomsnitt) Mobil måltidsförsäljning zon A och tar hänsyn till vintersäsong.		(((3000/12)*7)*10) + (((1500/12)*5)*10) = 23 750 Avgift enligt huvudkategori mobil måltidsförsäljning zon A Avgift enligt mobil måltidsförsäljning vinteräsong Antal månader per år Antal månader sommarsäsong 7 Antal månader vintersäsong 5 Antal m2 (genomsnitt)
Mobil måltidsförsäljning ambulerande 1 år < 5 m2	Stadens s.k. ”foodtruckprogram” innebär årsvisa tillstånd och ett utsett bestånd av platser fordonet måste ambulera mellan. Avgiften bygger på 5 m2 Mobil måltidsförsäljning zon A och tar hänsyn till vintersäsong. Denna storlekskategori finns inte inom dagens program.	Saknas	11 875 kr/år **Beräkning:** Hälften av avgiften för 5-10 m2.
*Mobil måltidsförsäljning enstaka dag **sommar** 5-15 m2*	Avgiften bygger helt på huvudkategori mobil måltidsförsäljning *7 och bygger på 10 m2 (genomsnitt) som upptas under ett dygn. Fördelen av att kunna välja enstaka dag är stor och administrationen kopplat till upplåtelsen kostar.	Saknas	Zon A: 575 kr/dygn (+150%) Zon B: 460 kr/dygn (+100%) Zon C: 345 kr/dygn (+50%) Zon D: 230 kr/dygn Minsta avgift: 1 175 kr **Beräkningsexempel Zon A**: ((3000*7)*10)/365 = 575 Avgift enligt huvudkategori mobil måltidsförsäljning zon A Fördel för nyttjaren och ökad administration för kommun Antal m2 (genomsnitt) Antal dagar per år
*Mobil måltidsförsäljning enstaka dag **sommar** < 5 m2*	Avgiften bygger helt på huvudkategori mobil måltidsförsäljning *7 och bygger på 5 m2 som upptas under ett dygn. Fördelen av att kunna välja enstaka dag är stor och administrationen kopplat till upplåtelsen kostar.	Saknas	Zon A: 288kr/dygn (+150%) Zon B: 230 kr/dygn (+100%) Zon C: 173 kr/dygn (+50%) Zon D: 115 kr/dygn

			Minsta avgift: 1 175 kr **Beräkning:** Hälften av avgiften för 5-10 m2.
*Mobil måltidsförsäljning enstaka dag **vinter** 5-15 m2*	Avgiften bygger helt på mobil måltidsförsäljning vintersäsong *7 och bygger på 10 m2 som upptas under ett dygn (genomsnitt). Fördelen av att kunna välja enstaka dag är stor och administrationen kopplat till upplåtelsen kostar.	Saknas	Zon A: 288 kr/dygn (+150%) Zon B: 230 kr/dygn (+100%) Zon C: 173 kr/dygn (+50%) Zon D: 115 kr/dygn Minsta avgift: 1 175 kr **Beräkningsexempel Zon A**: ((1500*7)*10)/365 = 288 Avgift enligt mobil måltidsförsäljning vinter zon A Fördel för nyttjaren och ökad administration för kommun Antal m2 (genomsnitt) Antal dagar per år
*Mobil måltidsförsäljning enstaka dag **vinter** < 5 m2*	Avgiften bygger helt på mobil måltidsförsäljning vintersäsong *7 och bygger på 5 m2 som upptas under ett dygn. Fördelen av att kunna välja enstaka dag är stor och administrationen kopplat till upplåtelsen kostar.	Saknas	Zon A: 144 kr/dygn (+150%) Zon B: 115 kr/dygn (+100%) Zon C: 86 kr/dygn (+50%) Zon D: 58 kr/dygn Minsta avgift: 1 175 kr **Beräkning:** Hälften av avgiften för 5-10 m2.

Försäljningsbyggnad / container / varuautomat

Huvudkategori *Underkategori*	**Beskrivning / resonemang**	**Tidigare avgift (2021 års nivå)**	**Beräkningsgrund (2021 års nivå)** *Vid införande ska avgifter indexuppräknas enligt 4§ Allmänna bestämmelser för upplåtelser på offentlig plats*
Försäljnings-byggnad / container / varuautomat	Denna avgiftsmodell ersätter en okänd beräkningsgrund, men ligger mer i linje med Stockholms och Malmös avgiftsnivåer. Det är en kombination av båda städers modeller, med tillägg justerade för Göteborgs förutsättningar. Med ny avgiftsnivå uppnås likabehandling.	Saknas. I praktiken har mellan 382 kr / m2 och 8 600 kr/ m2 (extremfall) debiterats. Medel har varit 1 601 kr/ m2.	Zon A: 2 750 kr/m2 och år (+150%) Zon B: 2 200 kr/m2 och år (+100%) Zon C: 1 650 kr/m2 och år (+50%) Zon D: 1 100 kr/m2 och år *, **, *** Minsta avgift: Minst 35 m2 debiteras oavsett storlek på kiosk / container inom zon A-C. Minst 10 m2 debiteras oavsett storlek på kiosk / container inom zon D. Undantag: *Obemannad* varuautomat / uthyrningsskåp / liknande, där minsta debitering i stället är 10 m2 i samtliga zoner. Minsta avgift används eftersom avgiften annars blir oskäligt låg för mindre enheter.
Försäljningsbyggnad / container ***del överstigande 35 m2***	I Göteborg finns flera större kioskbyggnader såsom pizzerior och liknande, och bedömningen är att marginalnyttan av varje extra m2 över 35 m2 är lägre än de första 35 m2, varför avgiften per m2 utöver 35 m2 är lägre.	Saknas. I praktiken har mellan 382 kr / m2 och 8 600 kr/ m2 (extremfall) debiterats. Medel har varit 1 601 kr/ m2.	Zon A: 1 375 kr/m2 och år Zon B: 1 100 kr/m2 och år Zon C: 825 kr/m2 och år Zon D: 550 kr/m2 och år *, **, *** (-50 % från huvudkategori)

			Minsta avgift: Se huvudkategori försäljningsbyggnad / container / varuautomat.

***Resonemang* gällande nedsättningsgrunder inom kategori försäljningsbyggnad / container / varuautomat:**

Endast en nedsättningsgrund kan användas samtidigt.

* 70 % avdrag på avgiften inom zon D om sökande är en ideell förening och försäljningsverksamheten bemannas av föreningens medlemmar. Med ideell förening menas att föreningens syfte är att verka för ett allmännyttigt ändamål genom ideell verksamhet. Föreningen ska vara registrerad hos Skatteverket. Föreningen får inte vara vinstdrivande. Årsredovisning samt verksamhetsberättelse kan begäras ut vid behov.

Resonemang: I Göteborg finns flera försäljningsbyggnader på badplatser som drivs av ideella föreningar där inkomsterna från försäljningen går till föreningens verksamhet. Nedsättningsgrunden gör avgiften mer skälig för den typen av verksamhet.

** 70 % avdrag på avgiften inom zon D om sökande är aktivitetsbidragsgodkänd förening från Göteborg eller förening från Göteborg som deltar i specialdistriktens tävlingsverksamhet, och försäljningsbyggnaden bringar inkomster till föreningens huvudsakliga verksamhet.

Resonemang: I Göteborg finns flera försäljningsbyggnader på badplatser som drivs av idrottsföreningar där inkomsterna från försäljningen går till föreningens verksamhet. Nedsättningsgrunden gör avgiften mer skälig för den typen av verksamhet.

*** 50 % avdrag på avgiften inom zon D under vinterperioden enligt uteserveringssäsongen om verksamheten är stängd under vintersäsongen.

Resonemang: I Göteborg finns flera försäljningsbyggnader på badplatser som stängs under vintern. Platsen upptas av försäljningbyggnaden, men nyttjarens fördel av platsen är avsevärt mindre under vintersäsongen varför nedsättningsgrunden är skälig.

Aktivitetsområde för allmänheten

Huvudkategori *Underkategori*	**Beskrivning / resonemang**	**Tidigare avgift (2021 års nivå)**	**Beräkningsgrund (2021 års nivå)** *Vid införande ska avgifter indexuppräknas enligt 4§ Allmänna bestämmelser för upplåtelser på offentlig plats*
Aktivitetsområde för allmänheten	Denna avgift är ett komplement till försäljningsbyggad / container / varuautomat, och syftar till att möjliggöra likvärdig debitering av tillhörande aktivitetsyta. Föreslagen avgiftsnivå ligger mitt emellan Malmös och Stockholms avgiftsnivåer. Avgiften avser endast ytan där aktivitet utförs. Försäljningsyta/uthyrningsyta debiteras försäljningsbyggnad / varuautomat / container.	Saknas.	Zon A: 30 kr/m2 och år (+ 100 %) Zon B: 27 kr/m2 och år (+ 80 % Zon C: 19,5 kr/m2 och år (+30 %) Zon D: 15 kr/m2 och år Minsta avgift: 705 kr

Evenemang

Huvudkategori *Underkategori*	**Beskrivning / resonemang**	**Tidigare avgift (2021 års nivå)**	**Beräkningsgrund (2021 års nivå)** *Vid införande ska avgifter indexuppräknas enligt 4§ Allmänna bestämmelser för upplåtelser på offentlig plats*
Evenemang	Denna avgiftsmodell ersätter en tidigare delvis okänd zonindelning och sänker avgiften per m2, medan högsta avgift blir något högre i centrala staden. Modellen är mer i linje med Stockholms och Malmös avgiftsmodeller. Möjligheten för stadsmiljönämnden att fastställa särskild högsta avgift för vissa utpekade evenemangsplatser enligt särskild beräkningsgrund som beskrivs i denna bilaga, ger möjlighet för nya evenemangsplatser att etableras utan att ny beräkningsgrund föreslås för kommunfullmäktige och utan oskäligt låg avgift vid stora ytor. Det möjliggör framtida utveckling av evenemangsstaden.	Event Centrala staden 100 kr/m2 och dygn, högsta avgift 15 042 kr/dygn. Event Övriga staden 50 kr/m2 och dygn, högsta avgift 8 524 kr/dygn. Vart gränsen mellan Centrala och Övriga staden går är okänt.	Zon A: 60 kr/m2 och dygn (+150%) Zon B: 40 kr/m2 och dygn (+100%) Zon C: 30 kr/m2 och dygn (+50%) Zon D: 20 kr/m2 och dygn Om evenemanget sträcker sig över flera zoner, ska avgift beräknas utifrån den högst ingående taxezonen, vilket är samma resonemang som gäller försäljningsavgifter. Högsta avgift*: Zon A: 18 000 kr / dygn (+150%) Zon B: 12 000 kr / dygn (+100%) Zon C: 9 000 kr / dygn (+50%) Zon D: 6 000 kr / dygn Högsta avgift bygger på huvudkategori * 300 m2. Minsta avgift: 705 kr Flera nedsättningsgrunder finns**

***Beräkningsgrund** vid fastställande av särskild högsta avgift*	***Stadsmiljönämnden kan fastställa särskild högre eller lägre högsta avgift för utpekade evenemangsplatser enligt beräkningsgrunden:** *Högsta avgift per dygn = Största möjliga yta att upplåta på aktuell evenemangsplats * 5% av zonavgift för evenemang huvudkategori. Om platsen ligger i flera zoner ska högsta zonavgift användas vid beräkning.* Konsekvens: För *mindre* evenemangsplatser såsom idrottsplatser och liknande kan beräkningsgrunden innebära en *lägre* högsta avgift, och för *större* evenemangsplatser såsom stora parker, kan beräkningsgrunden innebära en högre *högsta* avgift.		
Etableringstid evenemang	Denna typ av avgift finns i vissa andra städer, och syftar till att motivera skyndsam upp och nedetablering av evenemang och undvika onödigt lång belamring tidsmässigt. Om etablering sker under det dygn evenemanget äger rum belastas evenemanget inte denna avgift.	Saknas.	*Engångsavgift oavsett storlek på yta:* Zon A: 3 000 kr (+150%) Zon B: 2 000 kr (+100%) Zon C: 1 500 kr (+50%) Zon D: 1 000 kr Avgift debiteras per påbörjad 12-timmarsperiod före och efter det dygn då evenemanget äger rum.
Motionslopp och liknande, helt reklamfritt	Avgiften är i linje med andra städers avgiftsmodeller och har tidigare saknats. Helt reklamfria motionslopp är ofta helt ideella, varför låg avgift motiveras.	Saknas, 1003 kr har debiterats per tillfälle.	Alla zoner: 705 kr / dygn.
Kommersiellt marknadsföringsevenemang	Avgiften är i linje med jämförbara städers avgiftsmodeller. Nyttjaren har stor fördel av platsen vid specifikt huvudsyfte marknadsföring.	Saknas, men i praktiken har kategorin ”Publikt arrangemang allmänt intresse” använts, 1 554 kr / 10 m2 och dygn vilket inneburit 155 kr / m2 och dygn	Zon A: 240 kr/m2 och dygn (+150%) Zon B: 160 kr/m2 och dygn (+100%) Zon C: 120 kr/m2 och dygn (+50%) Zon D: 80 kr/m2 och dygn Avgiften bygger på 4 * evenemang huvudkategori. Minsta avgift: Minst 10 m2 debiteras.

***Stadsmiljönämnden kan fastställa särskild högre eller lägre avgift för specifik evenemangsplats enligt beräkningsgrund som beskrivs särskild underkategori ”beräkningsgrund vid fastställande av särskild högsta avgift” ovan.**

****Nedsättningsgrunder inom kategori evenemang huvudkategori och etableringstid evenemang:**

Resonemanget bakom nedsättningsgrunderna bygger på att Göteborg bör ligga i linje med jämförbara städer vad gäller nedsättningsgrunder, samt workshops med markupplåtare om behov av justeringar utifrån dagens brister i beräkningsgrunden.

Endast en nedsättningsgrund kan användas samtidigt. För sökanden mest fördelaktig nedsättningsgrund tillämpas.

100 % avdrag på avgiften, dvs avgiftsfritt, gäller vid:

- Kostnadsfritt evenemang för barn och ungdom (gäller ej kommersiellt marknadsföringsevenemang).
- Hjälpverksamhet med 90-konto och evenemanget är kostnadsfritt för allmänheten.
- Sökanden är en av stadens förvaltningar eller stadens kommunala bolag och evenemanget är kostnadsfritt för allmänheten.
- Sökanden är blåljusmyndighet, ändamålet är samhällsinformation, och evenemanget är kostnadsfritt för allmänheten.
- Sökande är en ideell förening och evenemanget är kostnadsfritt för allmänheten samt relaterat till föreningens verksamhet. Med ideell förening menas att föreningens syfte är att verka för ett allmännyttigt ändamål genom ideell verksamhet. Föreningen ska vara registrerad hos Skatteverket. Föreningen får inte vara vinstdrivande. Årsredovisning samt verksamhetsberättelse kan begäras ut vid behov.
- Evenemang med anknytning till närområdet såsom midsommarfirande, valborgsmässobål, kvartersfest och liknande om sökanden är privatperson eller förening.
- Valbod eller liknande max 15 m2 om sökanden är ett parti registrerat hos valmyndigheten i samband med allmänna val under perioden 4 veckor innan valdag till och med 5 dagar efter valdag (övrig tid debiteras huvudkategori evenemang).
- Valaffischer om sökanden är ett parti registrerat hos valmyndigheten i samband med allmänna val under perioden 4 veckor innan valdag till och med 5 dagar efter valdag (övrig tid debiteras reklamtaxa).

70 % avdrag på avgiften gäller vid:

- Kostnadsfritt evenemang för allmänheten (gäller ej kommersiellt marknadsföringsevenemang).
- Sökande är en ideell förening och evenemanget är relaterat till föreningens huvudsakliga verksamhet. Med ideell förening menas att föreningens syfte är att verka för ett allmännyttigt ändamål genom ideell verksamhet. Föreningen ska vara registrerad hos Skatteverket. Föreningen får inte vara vinstdrivande. Årsredovisning samt verksamhetsberättelse kan begäras ut vid behov.

- Sökande är aktivitetsbidragsgodkänd förening från Göteborg eller förening från Göteborg som deltar i specialdistriktens tävlingsverksamhet, och evenemanget är relaterat till föreningens huvudsakliga verksamhet.

40 % avdrag på avgiften gäller vid:

- Sökande är aktivitetsbidragsgodkänd förening från Göteborgsregionen (GR) som inte är prioriterad i förbundsfördelningen eller förening och/eller de som spelar i regionala serier, och evenemanget är relaterat till föreningens huvudsakliga verksamhet.

Upplåtelse för produktion inom kulturområdet / filminspelningar

Huvudkategori *Underkategori*	**Beskrivning / resonemang**	**Tidigare avgift (2021 års nivå)**	**Beräkningsgrund (2021 års nivå)** *Vid införande ska avgifter indexuppräknas enligt 4§ Allmänna bestämmelser för upplåtelser på offentlig plats*
Upplåtelse för produktion inom kulturområdet / filminspelningar	Ingen större justering, med kategorin är breddad från filminspelning till bredare definition av produktion inom kulturområdet, samt att reklamfilmsinspelning specificeras ingå. Resonemanget bakom att reklamfilmsinspelning inkluderas i kategorin är den exponering Göteborg får som följd av upplåtelsen.	1 003 kr / tillfälle (exkl trafikavst.)	705 kr / påbörjat dygn Minsta avgift: 705 kr

Utsmyckning av stadsrummet

Huvudkategori *Underkategori*	**Beskrivning / resonemang**	**Tidigare avgift (2021 års nivå)**	**Beräkningsgrund (2021 års nivå)** *Vid införande ska avgifter indexuppräknas enligt 4§ Allmänna bestämmelser för upplåtelser på offentlig plats*
Utsmyckning av stadsrummet	Föreslagen avgift är i linje med Göteborgs grannkommuner snarare än Stockholm och Malmö. Utsmyckning förskönar stadsrummet och är ofta en del av samverkan med näringslivet i staden. Malmö har i princip avgiftsfritt, medan Stockholm har en mycket hög avgift.	Saknas, i praktiken har 1 003 kr / utfärdat tillstånd debiterats i vissa fall.	Zon A: 70 kr/m2 och år* (+100%) Zon B: 63 kr/m2 och år* (+80%) Zon C: 45,5 kr/m2 och år* (+30%) Zon D: 35 kr/m2 och år* Minsta avgift: 705 kr*

***Resonemang* gällande nedsättningsgrunder inom kategori utsmyckning av stadsrummet:**

* 100 % avdrag på avgiften, dvs avgiftsfritt, gäller om utsmyckning sker som del i samverkansprojekt initierat av staden för aktivering av specifik plats.

Resonemang: Inom staden bedrivs samverkansprojekt där platsaktivering är en del. Då staden själva placerar ut utsmyckning debiteras ingen avgift, och det är skäligt att så gäller även om tillståndsinnehavare är annan aktör som utför utsmyckningen i samverkan med staden.

Anläggningsrelaterad upplåtelse

Huvudkategori *Underkategori*	**Beskrivning / resonemang**	**Tidigare avgift (2021 års nivå)**	**Beräkningsgrund (2021 års nivå)** *Vid införande ska avgifter indexuppräknas enligt 4§ Allmänna bestämmelser för upplåtelser på offentlig plats*
Anläggnings-relaterad upplåtelse	Föreslagen avgift syftar brett och ska kunna användas till en mängd olika anläggningstyper. En ytbaserad, zonindelad avgiftsmodell ger möjlighet till likvärdig debitering.	Saknas, i praktiken har olika avgifter debiterats. Idag saknas en avgiftsmodell som kan tillämpas brett för olika nya och befintliga anläggningstyper.	Zon A: 800 kr/m2 och år (+100%) Zon B: 720 kr/m2 och år (+80%) Zon C: 520 kr/m2 och år (+30%) Zon D: 400 kr/m2 och år Minsta avgift: 705 kr För fristående mast / kommunikationsläggningar / basstationer debiteras minst 50 m2.
Laddstolpe för elbil	Laddstolpe är en frekvent förekommande anläggningstyp. Avgiften baseras på 1,5 m2 använd yta för en anläggning.	Saknas, i praktiken har 1 000 kr / laddstolpe debiterats	Zon A: 1 200 kr/stolpe och år (+100%) Zon B: 1 080 kr/stolpe och år (+80%) Zon C: 780 kr/laddstolpe och år (+30%) Zon D: 600 kr/laddstolpe och år Minsta avgift: 705 kr
Laddpantograf för elbuss eller liknande	Laddpantograf är en frekvent förekommande anläggningstyp. Avgiften baseras på 6 m2 använd yta för en anläggning.	Saknas, i praktiken har 3 000 kr / laddpantograf debiterats	Zon A: 4 800 kr/pantograf och år (+100%) Zon B: 4 320 kr/pantograf och år (+80%) Zon C: 3 120 kr/pantograf och år (+30%) Zon D: 2 400 kr/pantograf och år Minsta avgift: 705 kr

Samhällsfunktionsrelaterad upplåtelse

Huvudkategori *Underkategori*	**Beskrivning / resonemang**	**Tidigare avgift (2021 års nivå)**	**Beräkningsgrund (2021 års nivå)** *Vid införande ska avgifter indexuppräknas enligt 4§ Allmänna bestämmelser för upplåtelser på offentlig plats*
Samhälls-funktions-relaterad upplåtelse	Föreslagen avgift syftar brett och ska kunna användas till en mängd olika samhällsfunktionsrelaterade upplåtelser som idag saknar beslutade avgiftsnivåer. En ytbaserad, zonindelad avgiftsmodell ger möjlighet till likvärdig debitering. Föreslagen avgiftsnivå ligger mitt emellan Malmös och Stockholms avgiftsnivåer.	Saknas. Olika avgifter har debiterats. Idag saknas en avgiftsmodell som kan tillämpas brett för olika nya och befintliga behov.	Zon A: 70 kr/m2 och år (+100 %) Zon B: 63 kr/m2 och år (+80 %) Zon C: 45,5 kr/m2 och år (+30 %) Zon D: 35 kr/m2 och år Minsta avgift: 705 kr

Djurhållningsrelaterad upplåtelse

Huvudkategori *Underkategori*	**Beskrivning / resonemang**	**Tidigare avgift (2021 års nivå)**	**Beräkningsgrund (2021 års nivå)** *Vid införande ska avgifter indexuppräknas enligt 4§ Allmänna bestämmelser för upplåtelser på offentlig plats*
Djurhållnings-relaterad upplåtelse (bete)	Föreslagen avgift ligger i linje med jämförbara städer. Ofta gynnas underhållet av den mark som upplåts av betet vilket motiverar låg avgift.	Saknas.	Zon A: 4 kr/m2 och år (+100 %) Zon B: 3,6 kr/m2 och år (+80 %) Zon C: 2,6 kr/m2 och år (+30 %) Zon D: 2 kr/m2 och år Minsta avgift: 1 175 kr
Djurhållningsrelaterad upplåtelse rasthage / rastgård	Föreslagen avgift ligger i linje med nuvarande debitering i praktiken. Rasthage / rastgård eller liknande är inte på samma sätt naturvårdande såsom bete. Nyttjaren har större fördel och kommunen mindre, därav högre avgift.	Saknas.	Zon A: 20 kr/m2 och år (+100 %) Zon B: 18 kr/m2 och år (+80 %) Zon C: 13 kr/m2 och år (+30 %) Zon D: 10 kr/m2 och år Minsta avgift: 1 175 kr

Stadsodlingsrelaterad upplåtelse

Huvudkategori *Underkategori*	**Beskrivning / resonemang**	**Tidigare avgift (2021 års nivå)**	**Beräkningsgrund (2021 års nivå)** *Vid införande ska avgifter indexuppräknas enligt 4§ Allmänna bestämmelser för upplåtelser på offentlig plats*
Stadsodlings-relaterad upplåtelse	Föreslagen avgift är i linje med jämförbara städers avgiftsmodell.	Saknas.	Zon A: 30 kr/m2 och år (+100 %) Zon B: 27 kr/m2 och år (+80 %) Zon C: 19,5 kr/m2 och år (+30 %) Zon D: 15 kr/m2 och år Minsta avgift: 705 kr

***Resonemang* gällande nedsättningsgrunder inom kategori *stadsodlingsrelaterad upplåtelse*:**

* 100 % avdrag på avgiften, dvs avgiftsfritt, gäller om upplåten yta är upp till 6 m2. Om upplåten yta är över 6 m2 debiteras hela ytan upplåtelseavgift enligt zonindelning / minsta avgift.

Resonemang: Mindre odlingskärl innebär ingen större inverkan på offentlig plats och tillståndsinnehavare debiteras oavsett polisens ansökningsavgift, vilket gör den totala avgiften hög om även separat avgift debiteras av staden. Nedsättningsgrunden är linje med Stockholms.

Uthyrning av oregistrerade fordon

Huvudkategori *Underkategori*	**Beskrivning / resonemang**	**Tidigare avgift (2021 års nivå)**	**Beräkningsgrund (2021 års nivå)** *Vid införande ska avgifter indexuppräknas enligt 4§ Allmänna bestämmelser för upplåtelser på offentlig plats*
Uthyrning av oregistrerade fordon	Föreslagen avgift innebär lägre avgift i stadens ytterzoner. Uthyrning av oregistrerade fordon ger tillståndsinnehavaren större fördel i stadens mest centrala delar än de mindre centrala delarna.	2 400 kr/m2/år	Zon A: 2 400 kr/m2 och år (+200 %) Zon B: 1 600 kr/m2 och år (+100 %) Zon C: 1 200 kr/m2 och år (+50 %) Zon D: 800 kr/m2 och år Minsta avgift: 1 175 kr
Cykel, elcykel, elsparkcykel och liknande	I och med denna underkategori fastställs att cyklar beräknas uppta 0,5 m2 och en enhetsavgift fastställs för tydlig och enhetlig debitering.	1 200 kr/st/år utifrån tillämpningen att fordonet beräknas uppta 0,5 m2.	Zon A: 1 200 kr/st och år Zon B: 800 kr/st och år Zon C: 600 kr/st och år Zon D: 400 kr/st och år Minsta avgift: 1 175 kr

Analog reklam

Huvudkategori *Underkategori*	**Beskrivning / resonemang**	**Tidigare avgift (2021 års nivå)**	**Beräkningsgrund (2021 års nivå)** *Vid införande ska avgifter indexuppräknas enligt 4§ Allmänna bestämmelser för upplåtelser på offentlig plats*
Analog reklam	Ingen förändring från tidigare enskilt taxebeslut KF 2021-03-25 § 17.	Ingen förändring från tidigare enskilt taxebeslut KF 2021-03-25 § 17.	Ingen förändring från tidigare enskilt taxebeslut KF 2021-03-25 § 17.

Beskrivning av förändringar i föreslagen zonindelning

Föreslagen zonindelning A-D ersätter nu gällande zonindelningar för samtliga huvudkategorier förutom analog reklam. Det innebär att vissa avgiftskategorier utifrån förslaget går från två zoner till fyra, eller från tre till fyra. För kategorin evenemang innebär antagande av förslaget att gå från från okänd zonindelning med två zoner till en känd och tydlig zonindelning med fyra. Zonindelningen i förslaget, A-D, bygger på de idag gällande zonerna 1-4 för uteserveringar, se nedan, med 12 justeringar som beskrivs på kommande sidor.

Nu gällande zonindelningar

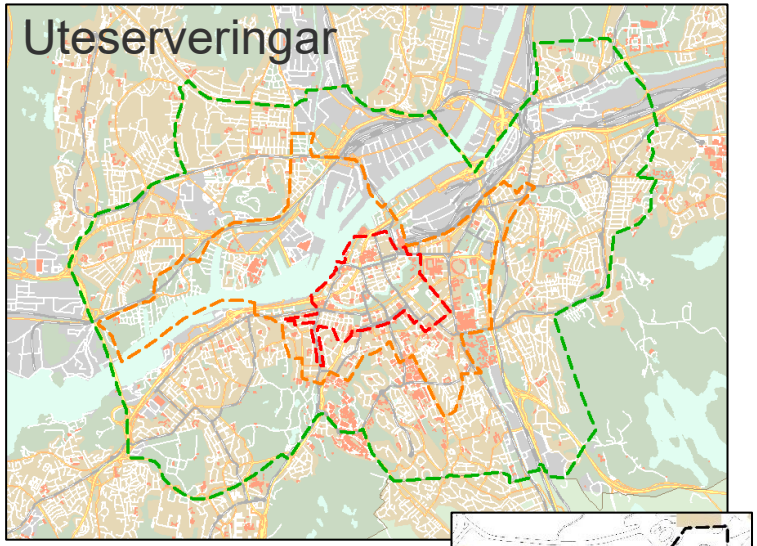

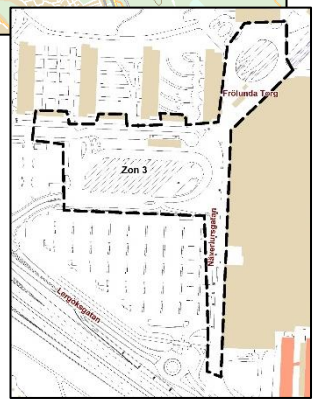

Zon 1
Zon 2
Zon 3 samt Frölunda torg utifrån svartmarkerat område till höger
Zon 4 – allt utanför zon 3

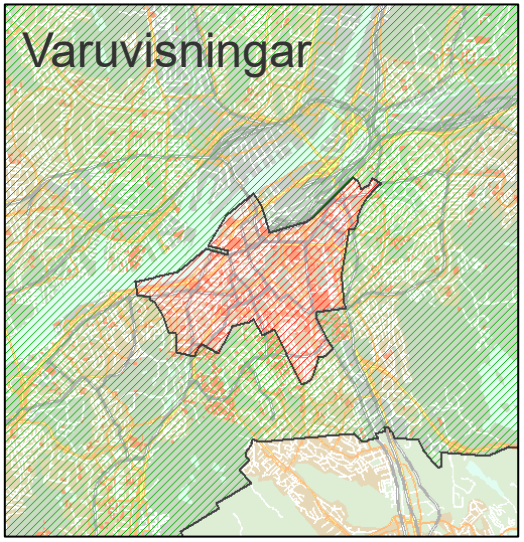

Zon 1
Zon 2

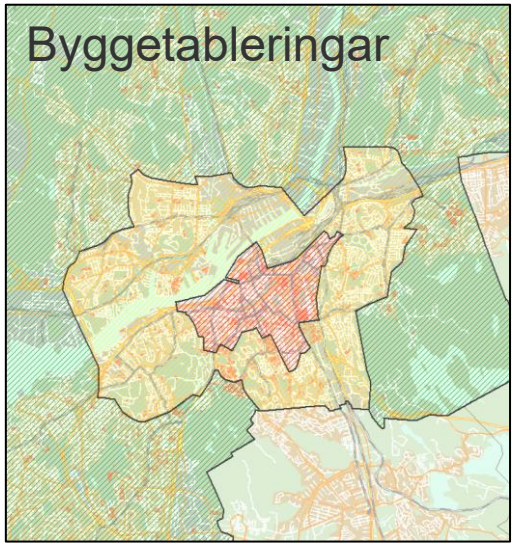

Zon 1
Zon 2
Zon 3

Utveckling av nu gällande zonindelning för uteserveringar 1-4 för att bilda föreslagen zon A-D

Nedan beskrivs och motiveras respektive förändring av nu gällande uteserveringszoner för att bilda föreslagna kategoriövergripande zon A-D.

Heldragen linje = Föreslagen ny gräns (ungefärlig, exakt gräns finns i ny zonkarta i föreslagen beräkningsgrund) i det fall gräns föreslås flyttas för zon A (röd), B (orange), C (grön). Zon D är all yta utanför grön linje.
Streckad linje = Idag gällande gräns för uteserveringszonerna 1 (röd), 2 (orange), 3 (grön). Zon 4 är all yta utanför grön streckad linje.

Förändring 1 – Centralenområdet / Hisingsbron

Anledning till förändring

- Zon A. Ytorna är väldigt centrala med stora flöden och attraktivitet som växer i takt med att området färdigställs. Området kring Hisingsbron börjar alltmer ta form och bli del av den mest centrala stadskärnan. Området kring Nordstan är utvecklat i nytt utförande, och hela området kring Centralstationernas entréer och Åkareplatsen karaktäriseras av mycket höga flöden av människor vilket motiverar att området ligger i Zon A.

- Zon B. Gränsen flyttas eftersom zon A utvidgats och gränsen skjuts. Zon B utvidgas även med Hisingsbron eftersom läget för bron till Hisingen flyttats i och med byggnationen av bron. Gränsen följde innan Göta Älvbron. Delar av Gullbergs kaj inkluderas nu i Zon B eftersom området gränsar till det alltmer attraktiva och färdigställda området kring brofästet.

Förändring 2 – Linnéstaden / Övre Husargatan

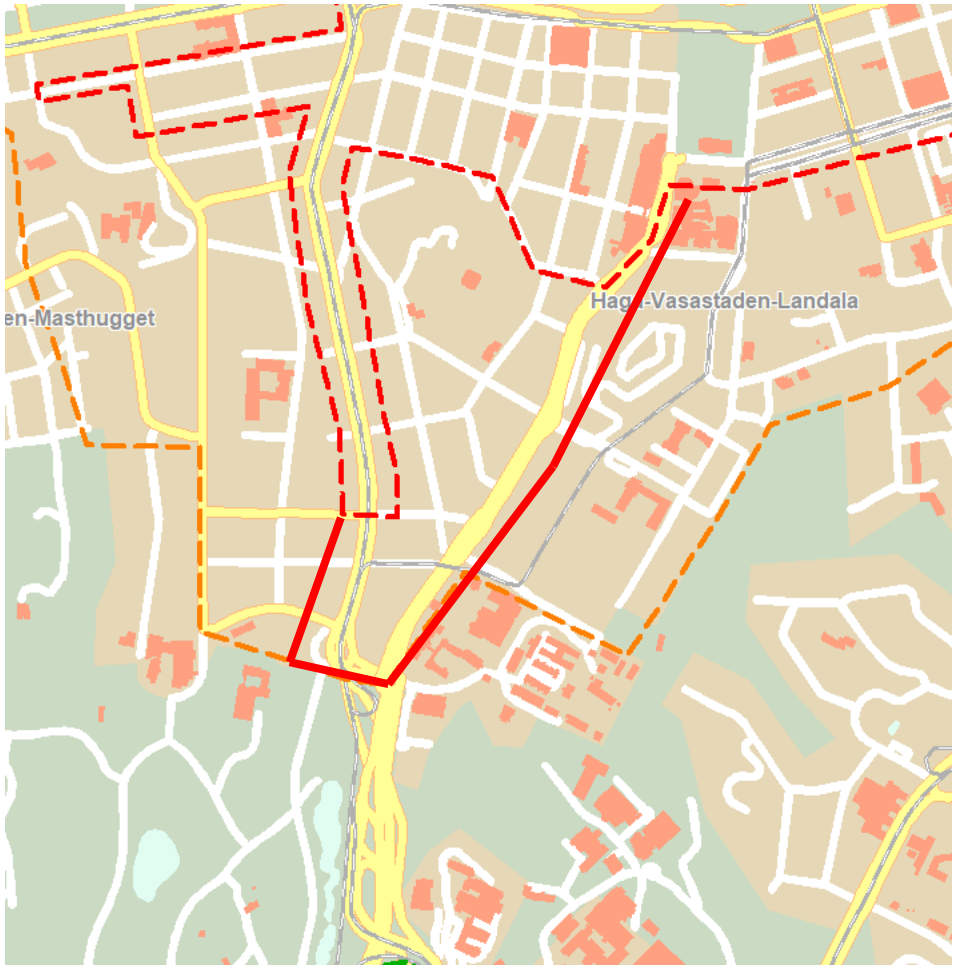

Anledning till förändring

- Zon A utvidgas. Porten till slottsskogen är attraktiv och flödena är stora. Hela stråket från Järntorget / Haga upp till Linnéplatsen har liknande stora flöden och hög attraktivitet för t.ex. uteserveringar. Flera nya krogar har öppnat och fler har hittat till stråket. Övre Husargatan och Linnégatan blir alltmer jämförbara utifrån attraktivitet.

Förändring 3 – Masthuggskajen

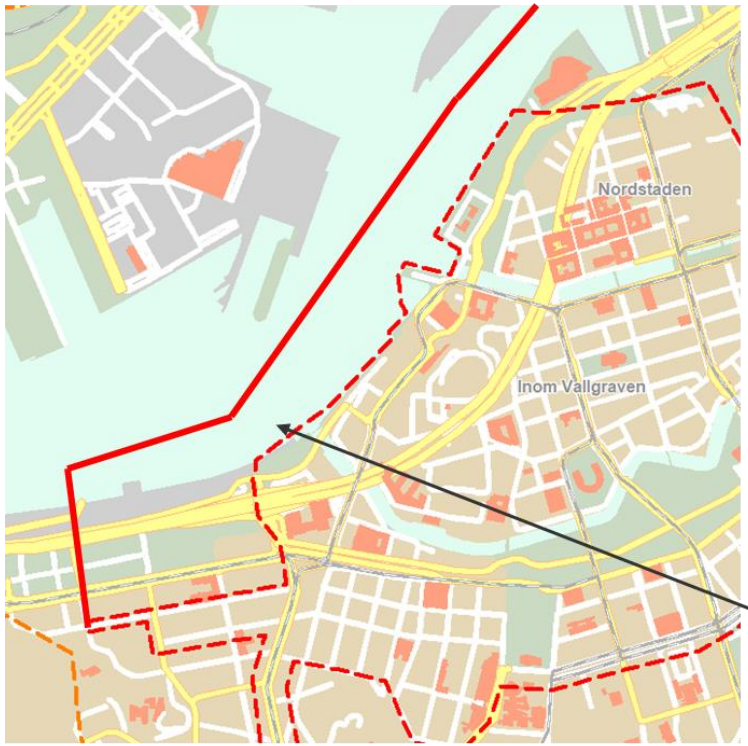

Anledning till förändring

- Zon A utvidgas med kommande kvarter som byggs ut i älven på halvö. Dessa områden räknas ha samma karaktär som omkringliggande bebyggelse och bör ligga i samma zon.

Förändring 4 – Danska vägen

Anledning till förändring

- Zon B utvidgas med Danska vägen. Denna gata är attraktiv med stora flöden och hög attraktivitet. Gatan är jämförbar med övriga liknande platser inom zon B och bör redan ha legat i zon B.

Förändring 5 – Gamlestads torg

Anledning till förändring

- En satellitzon B skapas vid Gamlestads Torg och sträcker sig till och med Brahegatan (som etableras som sommargågata). Götaholmsgatan och Artillerigatan blir gränserna i norr och söder.
- Området har exploaterats sedan förra zonjusteringen och nu blivit mer attraktivt med högre flöden när miljöer färdigställts.
- Gränsen för Zon C korrigeras för att anpassa till satellitzonens utbredning.

Förändring 6 – Stråket Mölndalsvägen

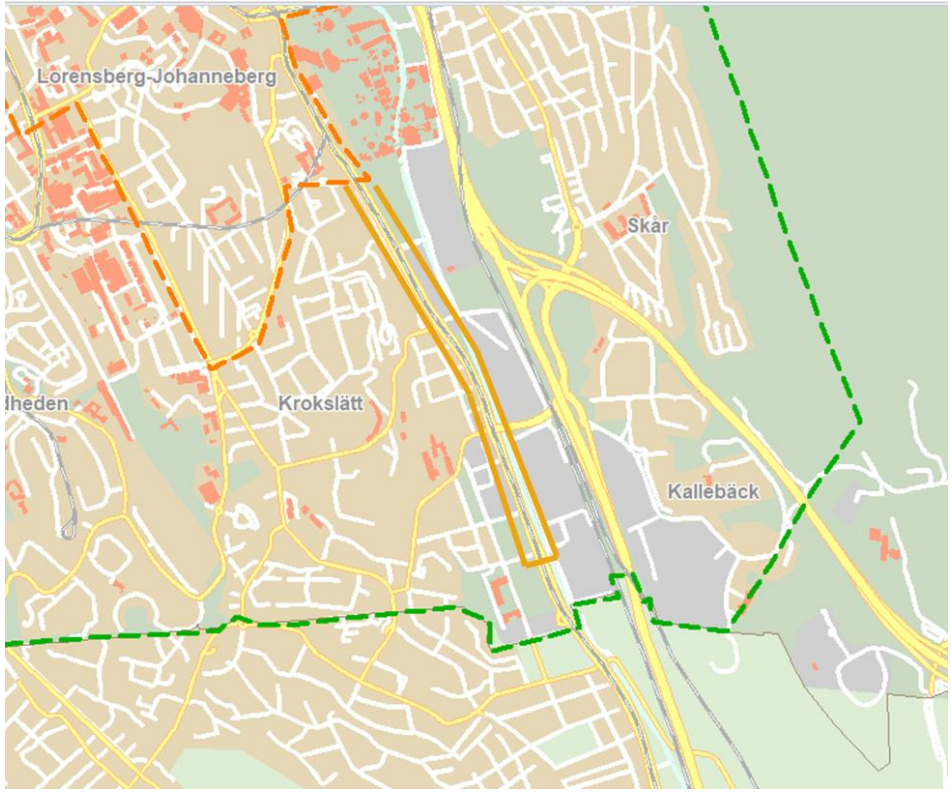

Anledning till förändring

- Zon B utvidgas med Mölndalsvägen fram till Varbergsgatan / Ica Maxi. Stråket har exploaterats med mer bostäder och har nu högre attraktivitet mer stadsmässig karaktär jämfört med tidigare mer ytterområdeskaraktär. Trafikflödet är omfattande och prioriterat cykelnät går längs med vägen. Vid kommungränsen till Mölndal ”fortsätter staden”.

Förändring 7 – Stigbergstorget

Anledning till förändring

- Zon B utvidgas med Stigbergstorget. Platsen aktiveras mer numera och skillnaden mellan området vid långgatorna och Stigbergstorget i närheten är inte så stor så att det motiverar två zoner lägre taxa. Gränsen går längs Gathenhielmska huset och Djurgårdsgatan och sträcker sig till motorleden.

Förändring 8 – Färjenäsparken

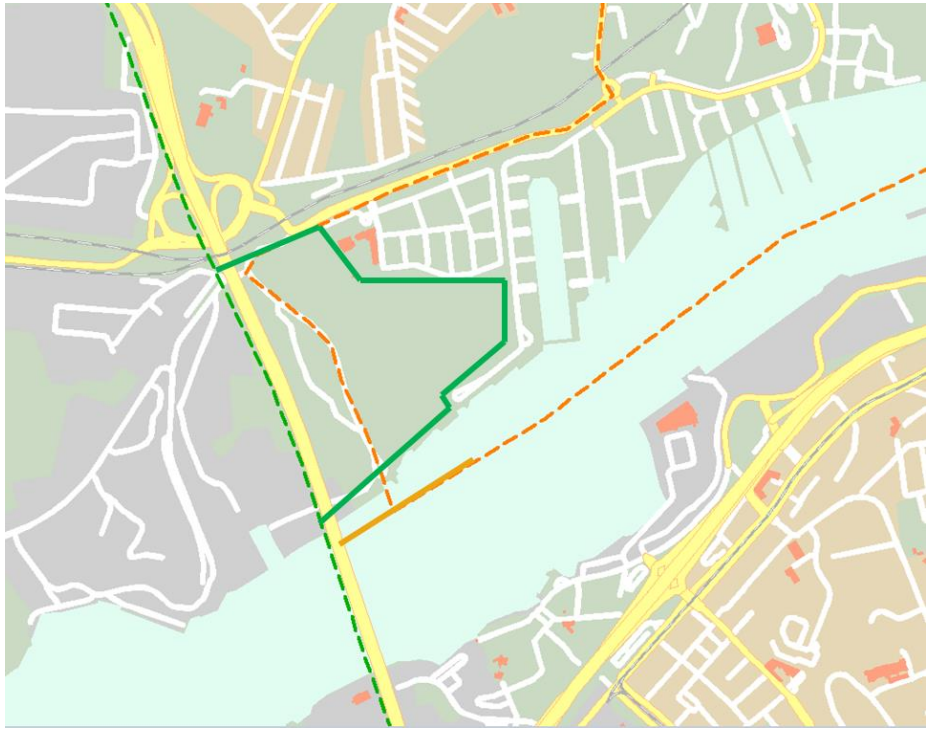

Anledning till förändring

- Zon B minskas så att Färjenäsparken får taxa D. Parken bör ha lägre taxa då den inte är lika lättillgänglig som övriga större evenemangsytor i staden. Slottsskogen ligger exempelvis i zon C. Denna evenemangsyta har ännu inte använts vid större evenemang.

Förändring 9 – Röda sten

Anledning till förändring

- Zon C utvidgas med området kring Röda Sten. Idag går gränsen rakt igenom området vilket inte kan motiveras eftersom det samlade området har samma attraktivitet och flöde. Platsen är populär och upplåts till exempel till food trucks, cirkus och företagsevenemang.

Förändring 10 – Backaplan

Anledning till förändring

- Zon B utvidgas med Hjalmar Brantingsplatsen. Denna plats är attraktiv med stora flöden och hög attraktivitet. Platsen är jämförbar med övriga liknande platser inom zon B och bör redan ha legat i zon B.

Förändring 11 – Marklandsgatan och Sahlgrenska

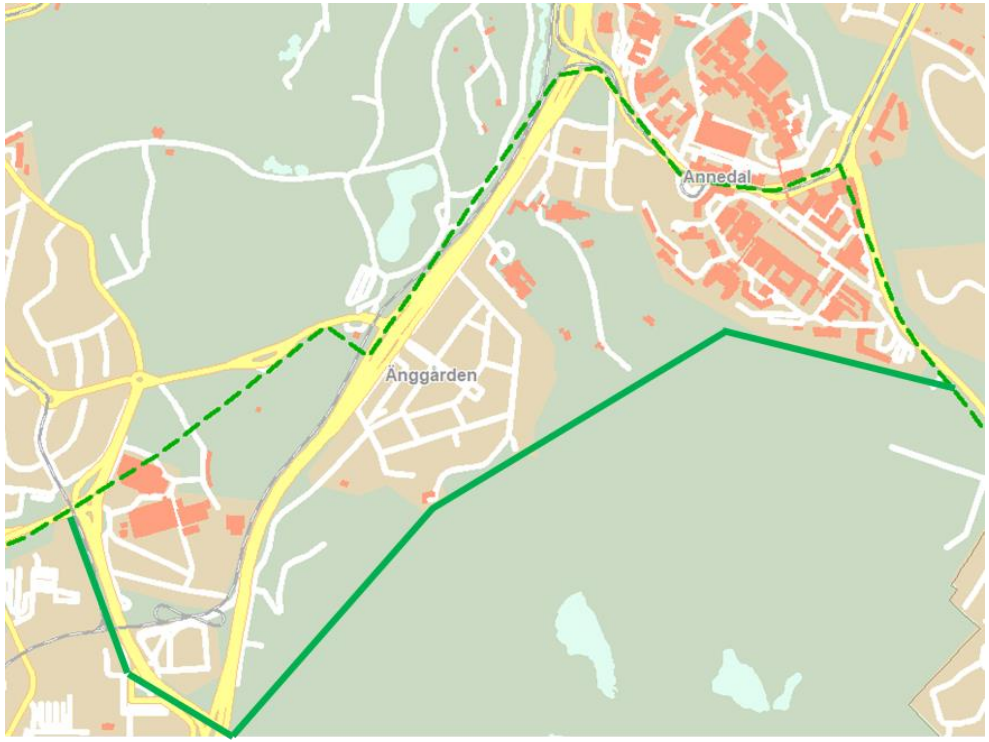

Anledning till förändring

- Zon C utvidgas med Marklandsgatans kollektivtrafikknutpunkt, Slottsskogsvallens entrépark, Botaniska Trädgården, området Änggården och Sahlgrenska sjukhusområde. Platserna är jämförbara med övriga liknande platser inom zon C såsom Slottsskogen och stora delar av Majorna, och bör redan ha legat i zon C.

Taxebilaga 4 Beräkningsgrund markupplåtelsetaxa

Detta dokument innehåller beräkningsgrund för avgifter för upplåtelser av offentlig plats i Göteborgs Stad. Dokumentet innehåller allmänna bestämmelser och taxetabell. Zonindelning beskrivs i separat taxebilaga 5.

Innehåll

Allmänna bestämmelser för upplåtelser på offentlig plats....3
Taxetabell....6
Byggetableringar....6
Serveringsytor....10
Försäljningsrelaterad upplåtelse....11
Mobil måltidsförsäljning....16
Försäljningsbyggnad / container / varuautomat....18
Aktivitetsområde för allmänheten....20
Evenemang....21
Upplåtelse för produktion inom kulturområdet / filminspelningar....24
Utsmyckning av stadsrummet....25
Anläggningsrelaterad upplåtelse....26
Samhällsfunktionsrelaterad upplåtelse....27
Djurhållningsrelaterad upplåtelse....28
Stadsodlingsrelaterad upplåtelse....29
Uthyrning av oregistrerade fordon....30
Analog reklam....31

Allmänna bestämmelser för upplåtelser på offentlig plats

Följande allmänna bestämmelser gäller för samtliga upplåtelseändamål och avgifter.

1 § Avgifter gällande upplåtelser ovan mark är beslutade med stöd av lag (1957:259) om rätt för kommun att ta ut avgift för vissa upplåtelser av offentlig plats m m. Avgifterna redovisas i prisläge år 2021. För ändring av antagen taxa med undantag av 4 §, 13 § och 14 § krävs nytt fullmäktigebeslut.

2 § I enlighet med lag (1957:259) om rätt för kommun att ta ut avgift för vissa upplåtelser på offentlig plats m m samt Ordningslagen (1993:1617) kan tillstånd som meddelats enligt kap 3 § 1 återkallas om tillståndshavaren inte fullgör sin skyldighet att erlägga avgift.

3 § Upplåtelser på allmän platsmark är momsfria med undantag för reklam vilket regleras genom reklamskattelagen (1972:266). Om skatter eller andra pålagor tillkommer genom myndighets beslut under upplåtelsetiden har stadsmiljöförvaltningen rätt att höja eller sänka avgiften med motsvarande belopp.

4 § Avgifterna regleras årligen efter Statistiska Centralbyråns Konsumentprisindex. Basmånad är oktober år 2020 som jämförs med index oktober månad året innan taxan ska gälla. Vid uppräkning av taxa för upplåtelser sker avrundning uppåt till närmsta heltal.

5 § Avgifter enligt denna taxa ska inbetalas till Göteborgs Stad mot faktura om inget annat anvisas av stadsmiljöförvaltningen.

6 § Avgifterna i denna taxa utgår ifrån dygns- års- månads- eller engångsavgift. För att få fram dygnsavgift för avgift som anges som årsavgift i taxelistan divideras årsavgiften med 365.

7 § Stadsmiljöförvaltningen kan begära att tillståndsinnehavaren betalar avgiften i förskott, om det anses nödvändigt. Om tillståndshavaren inte efterlever sådan anmaning, kan det leda till att tillståndet blir indraget enligt 2 §.

8 § Vid införande av denna taxa ska successiv implementering ske för kategorierna försäljningsbyggnad / container / varuautomat och samhällsfunktionsrelaterad upplåtelse, om skillnaden mellan tidigare debiterad individuellt satt avgift (år innan denna taxa implementeras) och ny högre avgift blir större än 20 %. Vid justering till högre avgift ska avgiften i det individuella fallet höjas successivt med 20 % årligen tills avgiften är i nivå med denna beräkningsgrund, dock längst under 5 år. Därefter tillämpas ny avgiftsnivå fullt ut. Vid sänkt avgift regleras avgiften omedelbart från taxans införande.

9 § I avgiften för respektive upplåtelsekategori ingår att kommunen genomför två platskontroller för att kontrollera och säkerställa att de villkor som kommunen ställt för upplåtelsen uppfylls. Efter platskontroll meddelas tillståndsinnehavaren skriftligt om eventuellt behov av rättelser. Om ytterligare platskontroll sedan behövs för att säkerställa villkorsefterlevnad, debiteras en engångsavgift om 1 175 kronor per platskontroll (indexregleras enligt 4 §).

10 § Tillståndsinnehavaren ska som regel återställa den upplåtna marken till det skick den hade innan upplåtelsen. Om det inte sker tillkommer kommunens kostnader för återställande. Kostnaderna debiteras tillståndshavaren i efterhand. Kostnader utgår även för avgiftsfria upplåtelser. Sökande kan avgiftsfritt beställa syn och besiktning av upplåtelseytan.

11 § Göteborgs stad delas in i fyra zoner A, B, C, D.

Indelningen för zon A-D baseras på följande kriterier:

- Platsens attraktivitet
- Trafikantströmmar
- Knutpunkter i form av kollektivtrafikhållplatser
- Gågator
- Övriga likvärdiga förutsättningar

Avgifter enligt zonkartan gäller för alla kategorier med undantag av upplåtelse för produktion inom kulturområdet (ingen zonindelning), motionslopp och liknande, helt reklamfritt (ingen zonindelning), analog reklam (zon 1 och 2 enligt tidigare taxebeslut), samt för kategorin byggetablering på yta som vanligtvis är avgiftsparkering.

12 § För kategorin byggetablering på yta som vanligtvis är avgiftsparkering gäller följande beräkningsgrund för beräkning av aktuell avgift per dygn:

*0,5 * maximal intäkt per parkeringsplats och dygn per påbörjat dygn*

Årsaktuella avgiftsnivåer för upplåtelse av avgiftsbelagda parkeringsplatser ska sammanställas i detaljerad avgiftslista som tillgängliggörs för förvaltningens intressenter på stadens webbplats.

13 § Stadsmiljönämnden får fastställa avgifter för specifika underkategorier utöver de som redovisas specifikt i taxebilagan om de är relaterade till respektive huvudkategori. Avgift för underkategori får då fastställas genom att tillämpa beräkningsgrunden:

*Yta m2 * Huvudkategori zontaxa per m2 * tid*

Om upplåtelsetypen sträcker sig över flera zoner, ska den zon med högst avgift som tillstånd kan gälla i användas vid beräkning av avgiften. Av stadsmiljönämnden fastställda underkategorier ska sammanställas i detaljerad avgiftslista som tillgängliggörs för förvaltningens intressenter på stadens webbplats. Fastställda avgifter ska indexregleras årligen enligt 4 §.

14 § Inom kategorin evenemangsrelaterad upplåtelse får stadsmiljönämnden fastställa särskild högre eller lägre högsta avgift för utpekade evenemangsplatser enligt beräkningsgrunden:

*Högsta avgift per dygn = Största möjliga yta att upplåta på aktuell evenemangsplats * 5% av zonavgift för evenemang huvudkategori.*

Om platsen ligger i flera zoner ska högsta zonavgift användas vid beräkning.

Fastställd högsta avgift ska sammanställas i detaljerad avgiftslista som tillgängliggörs för förvaltningens intressenter på stadens webbplats. Fastställd avgift ska indexregleras årligen enligt 4 §.

15 § För vissa upplåtelsetyper gäller särskilda nedsättningsgrunder. Gällande nedsättningsgrunder beskrivs per upplåtelsekategori i taxan. Grunder för nedsättning baseras skälighetsbedömning utifrån lag (1957:259) om rätt för kommun att ta ut avgift för vissa upplåtelser av offentlig plats. Endast en nedsättningsgrund kan användas samtidigt. För sökanden mest fördelaktig nedsättningsgrund ska tillämpas.

För samtliga upplåtelsetyper gäller dock 100 % avdrag, dvs avgiftsfritt, när tillståndsinnehavare är Stadsmiljöförvaltningen.

16 § Om upplåtelsen inte faller inom någon av huvud- eller underkategorierna tillämpas avgift inom närmast likvärdiga kategori.

Taxetabell

Byggetableringar

Huvudkategori *Underkategori*	**Beskrivning**	**Avgifter (2021 års nivå)** *I det fall olika avgifter kan vara aktuella för samma yta, ska den högre avgiften debiteras.*
Byggetableringar	Byggetableringsrelaterad markupplåtelse som innebär att yta stängs av för allmänheten. Befintliga verksamhetsskyltar som täcks över får sättas i motsvarande storlek på avgränsning. Totalt 15 m2 information där det framgår vem som bygger / ligger bakom projektet får även sättas upp och ingår i avgiften. Yta utöver 15 m2 debiteras avgift för reklam. Undantag är illustration på avgränsning om den visar förväntat resultat efter byggetableringen (s.k visionsbild), dock ej med upprepade logotyper. Undantag är även avgränsningar med konst, dock ej med upprepade logotyper. Vid upprepade logotyper debiteras reklamavgift för hela illustrationen.	Zon A: 2 500 kr/m2 och år Zon B: 2 000 kr/m2 och år Zon C: 1 500 kr/m2 och år Zon D: 1 000 kr/m2 och år Minsta avgift: 1175 kr Flera nedsättningsgrunder finns*
Byggställning tillgänglighetsanpassad (gångtunnel)	Avser specifikt byggställning som är *tillgänglighetsanpassad*. Med tillgänglighetsanpassad avses gångtunnel / liknande anläggs som gör att allmänhetens nyttjande av ytan kan fortgå under hela belamringen.	Zon A: 1 250 kr/m2 och år Zon B: 1 000 kr/m2 och år Zon C: 750 kr/m2 och år Zon D: 500 kr/m2 och år Den yta som upptas av ben/fundament/balkar och liknande

	Befintliga verksamhetsskyltar som täcks över får sättas i motsvarande storlek på avgränsning. Totalt 15 m2 information där det framgår vem som bygger / ligger bakom projektet får även sättas upp och ingår i avgiften. Yta utöver 15 m2 debiteras avgift för reklam. Undantag är illustration på avgränsning om den visar förväntat resultat efter byggetableringen (s.k visionsbild), dock ej med upprepade logotyper. Undantag är även avgränsningar med konst, dock ej med upprepade logotyper. Vid upprepade logotyper debiteras reklamavgift för hela illustrationen.	debiteras. 0,5 m2 per ställningsben debiteras. *Ej tillgänglighetsanpassad byggställning debiteras byggetablering huvudkategori.*
Byggetablering på yta som vanligtvis är boendeparkering	I de fall byggetablering upptar *ordinarie boendeparkering dag / natt eller dygnet runt*, debiteras högre avgift för den specifika delen av upplåten yta.	Zon A: 3 125 kr/m2 och år Zon B: 2 500 kr/m2 och år Zon C: 1 875 kr/m2 och år Zon D: 1 250 kr/m2 och år Minsta avgift: 1175 kr
Byggetablering på yta som vanligtvis är avgiftsparkering	I de fall byggetablering upptar *ordinarie avgiftsparkering*, debiteras högre avgift för den specifika delen av upplåten yta.	Debitering enligt potentiellt intäktsbortfall där 50 % beläggning antas. Vid var tid gällande avgift för parkering är grund för beräkning.
Byggetablering arbetsbod	Avser del av byggbelamring där arbetsbodar eller liknande är uppställda.	Zon A: 3 250 kr/m2 och år Zon B: 2 600 kr/m2 och år Zon C: 1 950 kr/m2 och år Zon D: 1 300 kr/m2 och år Minsta avgift: 1 175 kr

Tillfartsväg till eget arbetsområde	Ej avstängd yta som iordningställs som tillfartsväg till eget arbetsområde. Ytan ska vara öppen för allmänheten under hela upplåtelseperioden. Används när anlagd tillfartsväg inte är avstängd för allmänheten men inte heller har syftet att agera ersättningsväg för allmänheten	Zon A: 500 kr/m2 och år Zon B: 450 kr/m2 och år Zon C: 325 kr/m2 och år Zon D: 250 kr/m2 och år Minsta avgift: 1 175 kr
Ersättningsyta iordningställd för allmänheten	Yta som är öppen och iordningställd för allmänheten som ersättning för annan upplåten yta. T.ex. omledningsväg.	Avgiftsfritt. Minsta avgift: 1 175 kr om separat tillstånd söks för ytan.
Säkerhetsområde	Yta som stängs av trafiksäkerhetsskäl på initiativ av Stadsmiljöförvaltningen. Ytan får inte nyttjas utan ska endast vara avstängd av trafiksäkerhetsskäl. Om ytan nyttjas för byggetablering debiteras rätt kategori.	Avgiftsfritt. Minsta avgift: 1 175 kr om separat tillstånd söks för ytan.
Container / byggrelaterat insamlingskärl – ***Generellt tillstånd ett år***	Obegränsat antal utställningar om max 5 arbetsdagar per utställning. Varje utställning ska anmälas till stadsmiljöförvaltningen.	45 000 kr / år
Container / byggrelaterat insamlingskärl – ***Enstaka utställning***	Enstaka utställning max 5 arbetsdagar vid ett tillfälle på bestämd plats. Vid mer än 5 arbetsdagar debiteras enligt huvudkategori byggetableringar / rätt kategori inom byggetableringar.	577 kr per tillfälle och container / insamlingskärl.
Mobilkran – ***Generellt tillstånd ett år***	Generellt tillstånd för mobilkran under en dag per tillfälle och kran. Vid utställning längre än en dag krävs separat tillstånd som debiteras enligt huvudkategori byggetableringar / rätt kategori inom byggetableringar.	Generellt tillstånd: 1 175 kr / år *samt per utställning utefter storlek* 0-15 m2: 103 kr 15-25 m2: 171 kr

***Nedsättningsgrunder inom huvudkategori byggetableringar och tillhörande underkategorier:**

95 % avdrag på avgiften gäller vid:

- Reduktion med 95 % av aktuell zonavgift för yta som uppkommer på Stadsmiljönämndens begäran för att uppnå likabehandling av entreprenörer i samband med Exploateringsnämndens exploateringar.

100 % avdrag på avgiften, dvs avgiftsfritt, gäller vid:

- När Göteborgs stad är byggherre och tillståndsinnehavare är någon av Göteborgs Stads förvaltningar eller av dem anlitad entreprenör, ***och*** tillståndet gäller ändamålet utbyggnad eller underhåll av gatu-, spår- eller parkmark.

Särskild bestämmelse om nedsättning av avgiften i samband med byggande av järnväg

- Nedsättning av avgift får ske när yta behöver tas i anspråk vid byggande av järnväg och den specifika ytan inte kan tas i anspråk med tillfällig nyttjanderätt enligt lagen (1995:1649) om byggande av järnväg till följd av omständigheter som har inträffat efter fastställande av järnvägsplan och det framstår som skäligt att reducera avgiften. Särskilt beslut i stadsmiljönämnden krävs i varje enskilt fall för denna nedsättningsgrunds tillämpning. 100 % avdrag på avgiften, dvs avgiftsfritt, får tillämpas i de fall ytor ”byts”, dvs. att motsvarande yta inom järnvägsplan samtidigt blir tillgänglig för staden. 50 % avdrag på avgiften får ske om inget byte av yta sker.

Serveringsytor

Huvudkategori *Underkategori*	**Beskrivning**	**Avgifter (2021 års nivå)** *I det fall olika avgifter kan vara aktuella för samma yta, ska den högre avgiften debiteras.*
Serveringsytor	Yta för uteservering i direkt eller nära anslutning till egen restauranglokal/försäljningsbyggnad.	Zon A: 2 250 kr/m2 och år Zon B: 1 500 kr/m2 och år Zon C: 1 125 kr/m2 och år Zon D: 750 kr/m2 och år Minsta avgift: 1175 kr
Serveringsytor Vintersäsong *enligt gällande riktlinje för uteserveringar eller del av dygn*	Yta för uteservering i direkt eller nära anslutning till egen restauranglokal/försäljningsbyggnad under vintersäsong eller när serveringen endast står uppställd del av dygn.	Zon A: 1 125 kr/m2 och år Zon B: 750 kr/m2 och år Zon C: 562,5 kr/m2 och år Zon D: 375 kr/m2 och år Minsta avgift: 1175 kr

Försäljningsrelaterad upplåtelse

Huvudkategori *Underkategori*	**Beskrivning**	**Avgifter (2021 års nivå)** *I det fall olika avgifter kan vara aktuella för samma yta, ska den högre avgiften debiteras.*
Försäljningsrelaterad upplåtelse	Försäljningsrelaterad upplåtelse utan byggnad, container eller varuautomat/liknande fast stadigvarande anläggning. Inkluderar även upplåtelser som kan härledas till försäljning av varor eller tjänster. Denna kategori används när ingen underkategori täcker in ändamålet.	Zon A: 2 000 kr/m2 och år Zon B: 1 600 kr/m2 och år Zon C: 1 200 kr/m2 och år Zon D: 800 kr/m2 och år Minsta avgift: 1175 kr
Flaggstänger	Flaggstänger för egen verksamhet.	Zon A: 3 000 kr/flaggstång/år Zon B: 2 400 kr/flaggstång/år Zon C: 1 800 kr/flaggstång/år Zon D: 1 200 kr/flaggstång/år Minsta avgift: 1175 kr
Gatupratare	Gatupratare för egen verksamhet. Debiteras endast när gatupratare är utanför annan upplåten yta såsom till exempel uteservering. Står gatuprataren inom redan upplåten yta debiteras inget extra för den.	Zon A: 3 000 kr/gatupratare/år Zon B: 2 400 kr/gatupratare/år Zon C: 1 800 kr/gatupratare/år Zon D: 1 200 kr/gatupratare/år Minsta avgift: 1175 kr
Fristående verksamhetsskylt	Fristående verksamhetsskylt debiteras enligt uppmätt exponeringsyta. Verksamhetsskylten ska ha ett fast budskap och får endast informera om tillståndsinnehavarens egen verksamhet. Om skylten informerar om annans verksamhet debiteras reklamavgift.	Debiteras huvudkategori försäljningsrelaterad upplåtelse enligt uppmätt m2 exponeringsyta. Minsta avgift: 1175 kr
Varuexponering	Varuexponering utanför egen verksamhetslokal. Ej gatupratare.	Zon A: 1 000 kr/m2 och år Zon B: 800 kr/m2 och år

		Zon C: 600 kr/m2 och år Zon D: 400 kr/m2 och år Minsta avgift: Minst 5 m2 debiteras.
Säsongsbetonad försäljning - Julgransförsäljning	Julgransförsäljning ska vara huvudsaklig verksamhet. S.k ”showroom” debiteras taxa för kommersiellt marknadsföringsevenemang.	Zon A: 1 000 kr/m2 och år Zon B: 800 kr/m2 och år Zon C: 600 kr/m2 och år Zon D: 400 kr/m2 och år Minsta avgift: 1 175 kr. Minst 50 m2 debiteras per försäljningsplats. Högsta avgift: Max 100 m2 debiteras per försäljningsplats.
Säsongsbetonad försäljning - Bärförsäljning	Avser specifikt säsongsbetonad försäljning av bär och liknande.	Zon A: 833 kr/stånd/månad Zon B: 667 kr/stånd/månad Zon C: 500 kr/stånd/månad Zon D: 333 kr/stånd/månad Minsta avgift: 1 175 kr per utfärdat tillstånd. Avgift per stånd debiteras per påbörjad månad
Försäljning av konsthantverk i Bältesspännarparken / Kungsportsavenyen	Avser upp till 4 m2 försäljning av konsthantverk i Bältesspännarparken / Kungsportsavenyen	667 kr/månad Avgift per stånd debiteras per påbörjad månad. Ingen minsta avgift.
Torghandel period (år)	Avser salutorgsbord / marknadsstånd / knallemarknadsstånd och liknande upplåtelser under period om ett år. Tillstånd	*Upp till 6 m2* Zon A: 12 000 kr/år

	utfärdas för ett år i taget. Avser ej evenemangsförsäljning eller mobil måltidsförsäljning.	Zon B: 9 600 kr/år Zon C: 7 200 kr/år Zon D: 4 800 kr/år *6-9 m2* Zon A: 18 000 kr/år Zon B: 14 400 kr/år Zon C: 10 800 kr/år Zon D: 7 200 kr/år 10 m2 och större debiteras enligt huvudkategori försäljningsrelaterad upplåtelse enligt specifikt uppmätt yta. Minst 6 m2 debiteras.
Torghandel enstaka dag	Avser salutorgsbord / marknadsstånd / knallemarknadsstånd och liknande upplåtelser enstaka dagar. Avser ej evenemangsförsäljning eller mobil måltidsförsäljning.	*Upp till 6 m2* Zon A: 230 kr/dygn* Zon B: 184 kr/dygn* Zon C: 138 kr/dygn* Zon D: 92 kr/dygn* *6-9 m2* Zon A: 345 kr/dygn* Zon B: 276 kr/dygn* Zon C: 207 kr/dygn* Zon D: 138 kr/dygn* *10 m2 och större debiteras enligt nedan lista:* Zon A: 38 kr/m2/dygn Zon B: 31 kr/m2/dygn Zon C: 23 kr/m2/dygn Zon D: 15 kr/m2/dygn

		Minst 6 m2 debiteras. Ingen annan lägsta avgift.
Evenemangsförsäljning period (år) – Direkt anslutning till arena/evenemangsområde	Avser försäljning på av staden fastställd plats vid större evenemang såsom konserter och liknande under period om ett år. Dessa platser är i direkt anslutning till arenan/evenemanget *där majoriteten besökare passerar.*	Zon A: 19 726 kr/plats/år Zon B: 15 781 kr/plats/ år Zon C: 11 836 kr/plats/ år Zon D: 7 890 kr/plats/ år Minsta avgift: 1 175 kr per utfärdat tillstånd.
Evenemangsförsäljning period (år) – Ej direkt anslutning till arena/evenemangsområde	Avser försäljning på av staden fastställd plats vid större evenemang såsom konserter och liknande under period om ett år. Dessa platser är *inte i direkt anslutning till arenan/evenemanget men kan vara i arenans närområde.*	Zon A: 14 795 kr/plats/ år Zon B: 11 836 kr/plats/ år Zon C: 8 877 kr/plats/ år Zon D: 5 918 kr/plats/ år Minsta avgift: 1 175 kr per utfärdat tillstånd.
Evenemangsförsäljning enstaka dag - Direkt anslutning till arena/evenemangsområde	Avser försäljning på av staden fastställd plats vid större evenemang såsom konserter och liknande. Dessa platser är i direkt anslutning till arenan/evenemanget *där majoriteten besökare passerar.*	Zon A: 2 466 kr/plats/dygn Zon B: 1 973 kr/plats/dygn Zon C: 1 479 kr/plats/dygn Zon D: 986 kr/plats/dygn Minsta avgift: 1 175 kr per utfärdat tillstånd. Ett tillstånd kan med fördel omfatta flera evenemangstillfällen.
Evenemangsförsäljning enstaka dag – Ej direkt anslutning till arena/evenemangsområde	Avser försäljning på av staden fastställd plats vid större evenemang såsom konserter och liknande. Dessa platser är *inte i direkt anslutning till arenan/evenemanget men kan vara i arenans närområde.*	Zon A: 1 849 kr/plats/dygn Zon B: 1 479 kr/plats/dygn Zon C: 1 110 kr/plats/dygn Zon D: 740 kr/plats/dygn

		Minsta avgift: 1 175 kr per utfärdat tillstånd. Ett tillstånd kan med fördel omfatta flera evenemangstillfällen.

Nedsättningsgrunder inom underkategori torghandel enstaka dag:

* 100 % avdrag på avgiften, dvs avgiftsfritt, om sökande är en skola och ändamålet är försäljning i syfte att samla in medel till klassaktivitet.

Mobil måltidsförsäljning

Huvudkategori *Underkategori*	**Beskrivning**	**Avgifter (2021 års nivå)** *I det fall olika avgifter kan vara aktuella för samma yta eller tillstånd, ska den högre avgiften debiteras.*
Mobil måltidsförsäljning	Avser mobil måltidsförsäljning (foodtruck, mopedvagn, cykelvagn eller liknande som säljer måltider för direkt förtäring).	Zon A: 3 000 kr/m2 och år Zon B: 2 400 kr/m2 och år Zon C: 1 800 kr/m2 och år Zon D: 1 200 kr/m2 och år Minsta avgift: 1175 kr Minst 5 m2 debiteras.
Mobil måltidsförsäljning ***vintersäsong***	Avser mobil måltidsförsäljning (foodtruck, mopedvagn, cykelvagn eller liknande som säljer måltider för direkt förtäring) under vintersäsong. Vintersäsong definieras av angiven vintersäsong i gällande riktlinje för uteserveringar.	Zon A: 1 500 kr/m2 och år Zon B: 1 200 kr/m2 och år Zon C: 900 kr/m2 och år Zon D: 600 kr/m2 och år Minsta avgift: 1175 kr Minst 5 m2 debiteras.
Mobil måltidsförsäljning ambulerande 1 år 5-15 m2	Avser upp till 15 m2 stor mobil måltidsförsäljning som ambulerar på olika platser utsedda av stadsmiljöförvaltningen. Tillstånd utfärdas endast årsvis. T.ex. food truck	23 750 kr/år
Mobil måltidsförsäljning ambulerande 1 år < 5 m2	Avser upp till 5 m2 stor mobil måltidsförsäljning som ambulerar på olika platser utsedda av stadsmiljöförvaltningen. Tillstånd utfärdas endast årsvis. T.ex. mopedvagn, cykelvagn / liknande	11 875 kr/år

*Mobil måltidsförsäljning enstaka dag **sommar** 5-15 m2*	Avser upp till 15 m2 stor mobil måltidsförsäljning enstaka dag på specifik plats. T.ex. food truck	Zon A: 575 kr/dygn Zon B: 460 kr/dygn Zon C: 345 kr/dygn Zon D: 230 kr/dygn Minsta avgift: 1 175 kr
*Mobil måltidsförsäljning enstaka dag **sommar** < 5 m2*	Avser upp till 5 m2 stor mobil måltidsförsäljning enstaka dag på specifik plats. T.ex. mopedvagn, cykelvagn / liknande	Zon A: 288kr/dygn Zon B: 230 kr/dygn Zon C: 173 kr/dygn Zon D: 115 kr/dygn Minsta avgift: 1 175 kr
*Mobil måltidsförsäljning enstaka dag **vinter** 5-15 m2*	Avser upp till 15 m2 stor mobil måltidsförsäljning enstaka dag på specifik plats. T.ex. food truck	Zon A: 288 kr/dygn Zon B: 230 kr/dygn Zon C: 173 kr/dygn Zon D: 115 kr/dygn Minsta avgift: 1 175 kr
*Mobil måltidsförsäljning enstaka dag **vinter** < 5 m2*	Avser upp till 5 m2 stor mobil måltidsförsäljning enstaka dag på specifik plats. T.ex. mopedvagn, cykelvagn / liknande	Zon A: 144 kr/dygn Zon B: 115 kr/dygn Zon C: 86 kr/dygn Zon D: 58 kr/dygn Minsta avgift: 1 175 kr

Försäljningsbyggnad / container / varuautomat

Huvudkategori *Underkategori*	**Beskrivning**	**Avgifter (2021 års nivå)** *I det fall olika avgifter kan vara aktuella för samma yta, ska den högre avgiften debiteras.*
Försäljnings-byggnad / container / varuautomat	Avser kiosker och andra liknande fristående tillfälliga försäljningsbyggnader. Även varuautomater. Även containers. Även del av resecentrum som är försäljningslokal. Även obemannad byggnad/skåp för uthyrning/försäljning av föremål. Även enheter för kommersiell varuleverans (skåp för paket och liknande).	Zon A: 2 750 kr/m2 och år Zon B: 2 200 kr/m2 och år Zon C: 1 650 kr/m2 och år Zon D: 1 100 kr/m2 och år*, **, *** Minsta avgift: Minst 35 m2 debiteras oavsett storlek på kiosk / container inom zon A-C. Minst 10 m2 debiteras oavsett storlek på kiosk / container inom zon D. Undantag: *Obemannad* varuautomat / uthyrningsskåp / liknande, där minsta debitering i stället är 10 m2 i samtliga zoner.
Försäljningsbyggnad / container ***del överstigande 35 m2***	Avser del av kiosk / försäljningsbyggnad eller container / liknande enligt huvudkategorin som överstiger 35 m2.	Zon A: 1 375 kr/m2 och år Zon B: 1 100 kr/m2 och år Zon C: 825 kr/m2 och år Zon D: 550 kr/m2 och år*, **, *** Minsta avgift: Se huvudkategori försäljningsbyggnad / container / varuautomat.

Nedsättningsgrunder inom kategori försäljningsbyggnad / container / varuautomat:

Endast en nedsättningsgrund kan användas samtidigt.

* 70 % avdrag på avgiften inom zon D om sökande är en ideell förening och försäljningsverksamheten bemannas av föreningens medlemmar. Med ideell förening menas att föreningens syfte är att verka för ett allmännyttigt ändamål genom ideell verksamhet. Föreningen ska vara registrerad hos Skatteverket. Föreningen får inte vara vinstdrivande. Årsredovisning samt verksamhetsberättelse kan begäras ut vid behov.
** 70 % avdrag på avgiften inom zon D om sökande är en aktivitetsbidragsgodkänd förening från Göteborg eller förening från Göteborg som deltar i

specialdistriktens tävlingsverksamhet, och försäljningsbyggnaden bringar inkomster till föreningens huvudsakliga verksamhet.
*** 50 % avdrag på avgiften inom zon D under vinterperioden enligt uteserveringssäsongen om verksamheten är stängd under vintersäsongen.

Aktivitetsområde för allmänheten

Huvudkategori *Underkategori*	**Beskrivning**	**Avgifter (2021 års nivå)** *I det fall olika avgifter kan vara aktuella för samma yta, ska den högre avgiften debiteras.*
Aktivitetsområde för allmänheten	Ändamål för aktivitetsområde för allmänheten såsom minigolfbana, beachvolleyboll eller liknande. Om verksamheten har inträdesavgift, kan upplåtelsen endast kombineras med försäljningsbyggnad / försäljningsrelaterad upplåtelse som avser försäljnings/uthyrningsytan för verksamheten.	Zon A: 30 kr/m2 och år Zon B: 27 kr/m2 och år Zon C: 19,5 kr/m2 och år Zon D: 15 kr/m2 och år Minsta avgift: 705 kr

Evenemang

Huvudkategori *Underkategori*	**Beskrivning**	**Avgifter (2021 års nivå)** *I det fall olika avgifter kan vara aktuella för samma yta, ska den högre avgiften debiteras.*
Evenemang	Alla typer av evenemang förutom kommersiella marknadsföringsevenemang och reklamfria motionslopp/ liknande.	Zon A: 60 kr/m2 och dygn Zon B: 40 kr/m2 och dygn Zon C: 30 kr/m2 och dygn Zon D: 20 kr/m2 och dygn Om evenemanget sträcker sig över flera zoner, ska avgift beräknas utifrån den högst ingående taxezonen. Högsta avgift*: Zon A: 18 000 kr / dygn Zon B: 12 000 kr / dygn Zon C: 9 000 kr / dygn Zon D: 6 000 kr / dygn Minsta avgift: 705 kr Flera nedsättningsgrunder finns**
Etableringstid evenemang	All typ av etableringsbelamring kopplat till evenemang dygn innan och efter det dygn då evenemanget äger rum.	*Engångsavgift oavsett storlek på yta:* Zon A: 3 000 kr Zon B: 2 000 kr Zon C: 1 500 kr Zon D: 1 000 kr Avgift debiteras per påbörjad 12-timmarsperiod före och efter det dygn då evenemanget äger rum.

		Minsta avgift: 1 000 kr Flera nedsättningsgrunder finns**
Motionslopp och liknande, helt reklamfritt	Avser motionslopp och liknande evenemang som är helt reklamfritt. Motionslopp med reklam debiteras enligt evenemang huvudkategori.	Alla zoner: 705 kr / dygn.
Kommersiellt marknadsföringsevenemang	Avser upplåtelser där huvudsyftet är att marknadsföra visst företag eller produkt / varumärke / kommersiell verksamhet.	Zon A: 240 kr/m2 och dygn Zon B: 160 kr/m2 och dygn Zon C: 120 kr/m2 och dygn Zon D: 80 kr/m2 och dygn Minsta avgift: Minst 10 m2 debiteras.

***Stadsmiljönämnden kan fastställa särskild högre eller lägre avgift för specifik evenemangsplats enligt beräkningsgrund som beskrivs i avsnittet Allmänna bestämmelser för upplåtelser på offentlig plats i denna bilaga.**

****Nedsättningsgrunder inom kategori evenemang huvudkategori och etableringstid evenemang:**

Endast en nedsättningsgrund kan användas samtidigt. För sökanden mest fördelaktig nedsättningsgrund tillämpas.

100 % avdrag på avgiften, dvs avgiftsfritt, gäller vid:

- Kostnadsfritt evenemang för barn och ungdom (gäller ej kommersiellt marknadsföringsevenemang).
- Hjälpverksamhet med 90-konto och evenemanget är kostnadsfritt för allmänheten.
- Sökanden är en av stadens förvaltningar eller stadens kommunala bolag och evenemanget är kostnadsfritt för allmänheten.
- Sökanden är blåljusmyndighet, ändamålet är samhällsinformation, och evenemanget är kostnadsfritt för allmänheten.

- Sökande är en ideell förening och evenemanget är kostnadsfritt för allmänheten samt relaterat till föreningens verksamhet. Med ideell förening menas att föreningens syfte är att verka för ett allmännyttigt ändamål genom ideell verksamhet. Föreningen ska vara registrerad hos Skatteverket. Föreningen får inte vara vinstdrivande. Årsredovisning samt verksamhetsberättelse kan begäras ut vid behov.
- Evenemang med anknytning till närområdet såsom midsommarfirande, valborgsmässobål, kvartersfest och liknande om sökanden är privatperson eller förening.
- Valbod eller liknande max 15 m2 om sökanden är ett parti registrerat hos valmyndigheten i samband med allmänna val under perioden 4 veckor innan valdag till och med 5 dagar efter valdag (övrig tid debiteras huvudkategori evenemang).
- Valaffischer om sökanden är ett parti registrerat hos valmyndigheten i samband med allmänna val under perioden 4 veckor innan valdag till och med 5 dagar efter valdag (övrig tid debiteras reklamtaxa).

70 % avdrag på avgiften gäller vid:

- Kostnadsfritt evenemang för allmänheten (gäller ej kommersiellt marknadsföringsevenemang).
- Sökande är en ideell förening och evenemanget är relaterat till föreningens huvudsakliga verksamhet. Med ideell förening menas att föreningens syfte är att verka för ett allmännyttigt ändamål genom ideell verksamhet. Föreningen ska vara registrerad hos Skatteverket. Föreningen får inte vara vinstdrivande. Årsredovisning samt verksamhetsberättelse kan begäras ut vid behov.
- Sökande är aktivitetsbidragsgodkänd förening från Göteborg eller förening från Göteborg som deltar i specialdistriktens tävlingsverksamhet, och evenemanget är relaterat till föreningens huvudsakliga verksamhet.

40 % avdrag på avgiften gäller vid:

- Sökande är aktivitetsbidragsgodkänd förening från Göteborgsregionen (GR) som inte är prioriterad i förbundsfördelningen eller förening och/eller de som spelar i regionala serier, och evenemanget är relaterat till föreningens huvudsakliga verksamhet.

Upplåtelse för produktion inom kulturområdet / filminspelningar

Huvudkategori *Underkategori*	**Beskrivning**	**Avgifter (2021 års nivå)** *I det fall olika avgifter kan vara aktuella för samma yta, ska den högre avgiften debiteras.*
Upplåtelse för produktion inom kulturområdet / filminspelningar	Upplåtelser kopplade till produktion inom kulturområdet inkluderat filminspelning och liknande. Ingen publik. Kategorin används även för upplåtelser kopplade till inspelning av exempelvis reklamfilmer där Göteborgs miljöer syns.	705 kr / påbörjat dygn Minsta avgift: 705 kr

Utsmyckning av stadsrummet

Huvudkategori *Underkategori*	**Beskrivning**	**Avgifter (2021 års nivå)** *I det fall olika avgifter kan vara aktuella för samma yta, ska den högre avgiften debiteras.*
Utsmyckning av stadsrummet	Ren utsmyckning helt utan kommersiellt budskap eller inslag. Även konstverk. Inga inslag av försäljning eller varuexponering. Om sittyta ingår och verksamheten är restaurang eller ett café debiteras avgift för serveringsyta.	Zon A: 70 kr/m2 och år* Zon B: 63 kr/m2 och år* Zon C: 45,5 kr/m2 och år* Zon D: 35 kr/m2 och år* Minsta avgift: 705 kr*

Nedsättningsgrunder inom kategori utsmyckning av stadsrummet:

* 100 % avdrag på avgiften, dvs avgiftsfritt, gäller om utsmyckning sker som del i samverkansprojekt initierat av staden för aktivering av specifik plats.

Anläggningsrelaterad upplåtelse

Huvudkategori *Underkategori*	**Beskrivning**	**Avgifter (2021 års nivå)** *I det fall olika avgifter kan vara aktuella för samma yta, ska den högre avgiften debiteras.*
Anläggnings-relaterad upplåtelse	Inkluderar tekniska anläggningar, skåp, och liknande utan varu/ eller tjänsteförsäljningsändamål. Dock inkl buntlådor, tidningslådor och liknande. Även laddstolpar/pantografer och liknande anläggningar inkluderas, vilka har egna underkategorier.	Zon A: 800 kr/m2 och år Zon B: 720 kr/m2 och år Zon C: 520 kr/m2 och år Zon D: 400 kr/m2 och år Minsta avgift: 705 kr För fristående mast / kommunikationsläggningar / basstationer debiteras minst 50 m2.
Laddstolpe för elbil	Avser laddstolpe för eldrivet fordon som laddas med kabelanslutning	Zon A: 1 200 kr/laddstolpe och år Zon B: 1 080 kr/laddstolpe och år Zon C: 780 kr/laddstolpe och år Zon D: 600 kr/laddstolpe och år Minsta avgift: 705 kr
Laddpantograf för elbuss eller liknande	Avser större laddanläggning med pantograf för laddning av eldrivet fordon av typ buss eller liknande	Zon A: 4 800 kr/laddpantograf och år Zon B: 4 320 kr/laddpantograf och år Zon C: 3 120 kr/laddpantograf och år Zon D: 2 400 kr/laddpantograf och år Minsta avgift: 705 kr

Samhällsfunktionsrelaterad upplåtelse

Huvudkategori *Underkategori*	**Beskrivning**	**Avgifter (2021 års nivå)** *I det fall olika avgifter kan vara aktuella för samma yta, ska den högre avgiften debiteras.*
Samhälls-funktions-relaterad upplåtelse	Upplåtelser för ändamål för bedrivande av kommunal eller regional driftverksamhet (drift av kollektivtrafik, skola, sjukvård, äldrevård och liknande). Exempel: Skolgårdar, yta för tillfälliga skolbyggnader, sjukvårdstält, del av resecentrum som inte är kommersiellt uthyrd, pausbodar för förare, som kommunen eller regionen finansierar. Rena tekniska anläggningar såsom pantografer och liknande ingår ej i denna kategori utan hör till anläggningsrelaterade upplåtelser.	Zon A: 70 kr/m2 och år Zon B: 63 kr/m2 och år Zon C: 45,5 kr/m2 och år Zon D: 35 kr/m2 och år Minsta avgift: 705 kr

Djurhållningsrelaterad upplåtelse

Huvudkategori *Underkategori*	**Beskrivning**	**Avgifter (2021 års nivå)** *I det fall olika avgifter kan vara aktuella för samma yta, ska den högre avgiften debiteras.*
Djurhållnings-relaterad upplåtelse (bete)	Inkluderar *betesmark* för betande djur såsom till exempel får, kor och hästar.	Zon A: 4 kr/m2 och år Zon B: 3,6 kr/m2 och år Zon C: 2,6 kr/m2 och år Zon D: 2 kr/m2 och år Minsta avgift: 1 175 kr
Djurhållningsrelaterad upplåtelse rasthage / rastgård	Inkluderar upplåtelse för *rasthage* / *rastgård* eller andra djurhållningsrelaterade ändamål. Här inryms mindre inhängnader och burar för sällskapsdjur och liknande.	Zon A: 20 kr/m2 och år Zon B: 18 kr/m2 och år Zon C: 13 kr/m2 och år Zon D: 10 kr/m2 och år Minsta avgift: 1 175 kr

Stadsodlingsrelaterad upplåtelse

Huvudkategori *Underkategori*	**Beskrivning**	**Avgifter (2021 års nivå)** *I det fall olika avgifter kan vara aktuella för samma yta, ska den högre avgiften debiteras.*
Stadsodlings-relaterad upplåtelse	Inkluderar icke-kommersiell odling som äger rum på offentlig plats i kärl/ odlingslåda ovan jord.	Zon A: 30 kr/m2 och år* Zon B: 27 kr/m2 och år* Zon C: 19,5 kr/m2 och år* Zon D: 15 kr/m2 och år* Minsta avgift: 1 175 kr*

Nedsättningsgrunder inom kategori stadsodlingsrelaterad upplåtelse:

* 100 % avdrag på avgiften, dvs avgiftsfritt, gäller om upplåten yta är upp till 6 m2. Om upplåten yta är över 6 m2 debiteras hela ytan upplåtelseavgift enligt zonindelning / minsta avgift.

Uthyrning av oregistrerade fordon

Huvudkategori *Underkategori*	**Beskrivning**	**Avgifter (2021 års nivå)** *I det fall olika avgifter kan vara aktuella för samma yta eller tillstånd, ska den högre avgiften debiteras.*
Uthyrning av oregistrerade fordon	Avser uthyrning av oregistrerade fordon.	Zon A: 2 400 kr/m2 och år Zon B: 1 600 kr/m2 och år Zon C: 1 200 kr/m2 och år Zon D: 800 kr/m2 och år Minsta avgift: 1 175 kr
Cykel, elcykel, elsparkcykel och liknande	Avser cykel, elcykel, elsparkcykel och liknande fordon som klassas som cykel.	Zon A: 1 200 kr/st och år Zon B: 800 kr/st och år Zon C: 600 kr/st och år Zon D: 400 kr/st och år Minsta avgift: 1 175 kr

Analog reklam

Huvudkategori *Underkategori*	**Beskrivning**	**Avgifter (2021 års nivå)** *I det fall olika avgifter kan vara aktuella för samma yta, ska den högre avgiften debiteras.*
Analog reklam	Ingen förändring från tidigare enskilt taxebeslut KF 2021-03-25 § 17	Ingen förändring från tidigare enskilt taxebeslut KF 2021-03-25 § 17.