

Befolkningsprognosen förklarad

MAJORNA-LINNÉ

Majorna-Linné ligger centralt i Göteborg. Trots att det till ytan sett är av de minsta stadsdelsnämnderna så är det den folkrikaste.



MAJORNA-LINNÉ – den folkrikaste stadsdelen

Med sitt centrala läge och ett bostadsbestånd som nästan uteslutande består av lägenheter i flerbostadshus så är flyttintensiteten hög och det sker relativt stora fluktuationer från år till år avseende antalet in- och utflyttade personer.

I Majorna-linne är bostadsbyggandet litet. Bostadsmarknaden i området har dock påverkats av en stor omvandling av hyresrätter till bostadsrätter.

Liksom övriga centrala stadsdelar så kännetecknas flyttningarna av en stor utflyttning av barnfamiljer till områden med småhus både inom Göteborg och till förortskommunerna. Att 15 procent av barnen som föds i Göteborg föds i Majorna-Linné, men bara knappt 9 procent av barnen som börjar skolan finns i stadsdelen ger en bild av hur stor utflyttningen är av familjer med barn i förskoleåldrarna.

Kommande femårsperiod:

- Minskning av antalet barn i förskoleåldrarna
- 600 fler barn än idag i grundskoleåldrarna

BOSTADSSTRUKTUR

Antal bostäder: 36 694

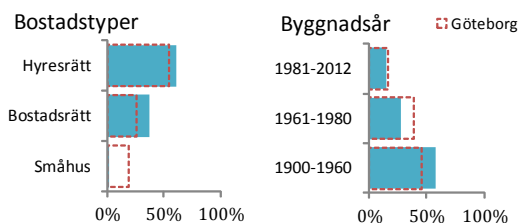

Stadsdelen består nästan uteslutande av lägenheter i flerbostadshus, varav två tredjedelar är hyresrätter. Det senaste decenniet har en stor omvandling från hyresrätt till bostadsrätt skett.

BEFOLKNINGENS ÅLDERSSTRUKTUR

Folkmängd 2014: 63 441

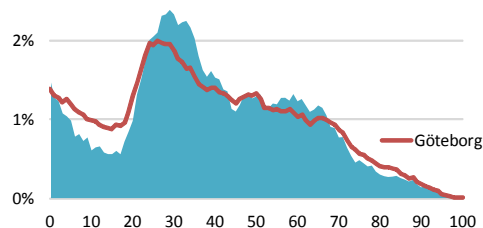

Stadsdelen är av centrumkaraktär, vilket har fört med sig att det här finns få barnfamiljer och en hög andel unga vuxna. Utmärkande för Majorna-Linné är också att gruppen 50-65 år är stor.

FÖDDA OCH FRUKTSAMHET

FRUKTSAMHETSUTVECKLING

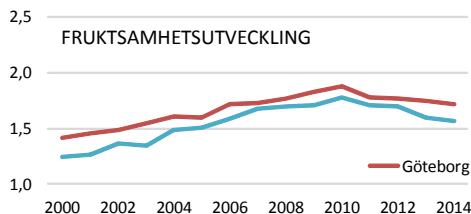

Antal födda barn:

874 ÅR 2002 1003 ÅR 2014

Benägenheten att skaffa barn (fruktsamheten) är lägre än kommungenomsnittet, även om nivån allt mer närmat sig genomsnittet. Majorna-Linne är den stadsdel där det föds flest barn.

FLYTTARNAS ÅLDERSFÖRDELNING

FLYTTNINGAR 2010-2014

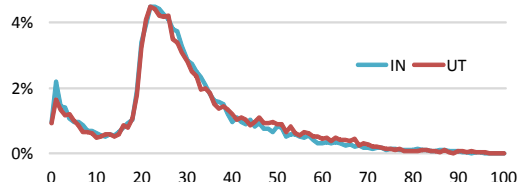

Antal flyttare och nyproduktion 2010-2014:

Inflytt 40 954 Utflytt 42 029 138 Nybyggda bostäder

Stadsdelen har en stor utflyttning av barnfamiljer vilket avspeglar sig i utflyttarnas åldersfördelning ovan. En annan flyttström som är tydlig är en hög inflyttning av personer i åldrarna 50-65 år.

HUR SER FLYTTUTBYTET UT?

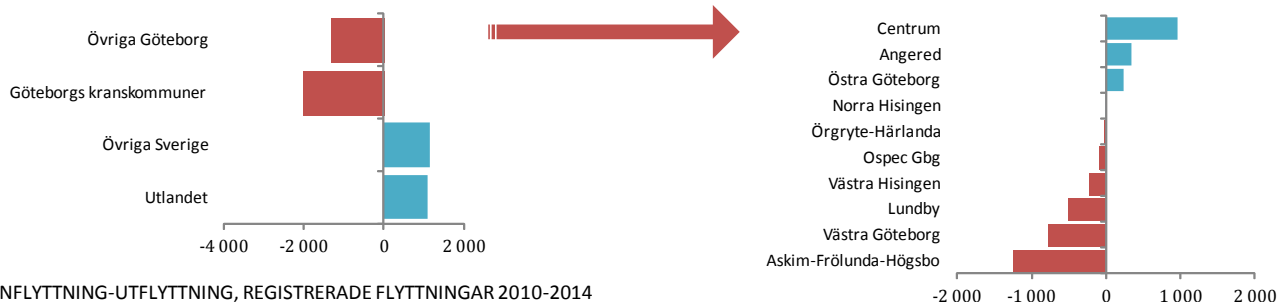

INFLYTTNING-UTFLYTTNING, REGISTRERADE FLYTTNINGAR 2010-2014

Flyttutbytet, dvs. skillnaden mellan antalet inflyttade och utflyttade personer, är negativt. De beror på att stadsdelen har en stor utflyttning till kranskommunerna. Även mot övriga Göteborg tappar Majorna-Linné. Här är det framförallt utflyttning till de stadsdelar som har mycket småhus som gör att man har ett negativt flyttutbyte inom staden.

Befolkningsprognos 2015-2019

Diagrammen visar ett index över åldersgruppernas utveckling där år 2000 är basår (Index=100).

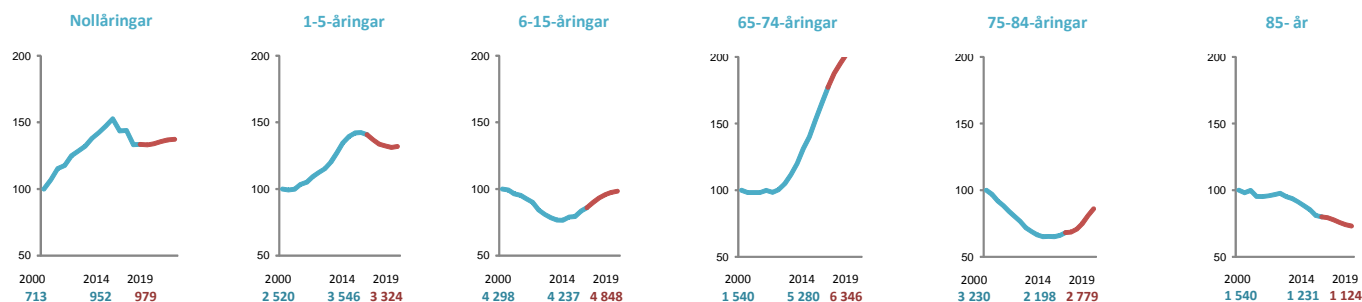

Folkmängd 2014-12-31 och befolkningsprognos 2015-2019

Ålder	2014-12-31	2015	2016	2017	2018	2019	Förändring 2014 - 2019
0 år	952	949	955	967	976	979	↑ 27
1-5 år	3 549	3 448	3 367	3 333	3 304	3 324	↓ -225
6-9 år	1 956	2 027	2 113	2 134	2 183	2 112	↑ 156
10-15 år	2 280	2 401	2 479	2 585	2 623	2 736	↑ 456
16-18 år	1 186	1 146	1 180	1 191	1 247	1 288	↑ 102
19-24 år	5 302	5 193	5 025	4 957	4 898	4 907	↓ -395
25-29 år	7 086	7 249	7 342	7 392	7 421	7 398	↑ 312
30-34 år	7 080	6 980	6 910	6 925	6 952	6 957	↓ -123
35-64 år	25 340	25 453	25 546	25 598	25 563	25 549	↑ 209
65-74 år	5 280	5 590	5 818	6 026	6 197	6 346	↑ 1 066
75-84 år	2 198	2 213	2 286	2 420	2 613	2 779	↑ 581
85-89 år	697	697	669	652	636	628	↓ -69
90-år	535	523	528	514	504	497	↓ -38
Totalt	63 441	63 869	64 218	64 693	65 118	65 500	2 059

Källa: Samhällsanalys och Statistik, Stadsledningskontoret Göteborgs stad.

Befolkningsprognos 2015-2019, primärområden inom Majorna-Linné

Primärområden	2014-12-31	2015	2016	2017	2018	2019	Förändring 2014 - 2019
101 Kungsladugård	10 831	10 943	10 982	11 173	11 386	11 378	↑ 547
102 Sanna	2 013	2 135	2 146	2 155	2 154	2 261	↑ 248
103 Majorna	10 438	10 456	10 475	10 489	10 682	10 847	↑ 409
104 Stigberget	7 645	7 694	7 744	7 791	7 812	7 829	↑ 184
105 Masthugget	11 287	11 312	11 463	11 607	11 600	11 722	↑ 435
106 Änggården	1 589	1 590	1 594	1 600	1 603	1 598	↑ 9
107 Haga	4 120	4 114	4 106	4 097	4 076	4 053	↓ -67
108 Annedal	4 205	4 252	4 271	4 286	4 286	4 278	↑ 73
109 Olivedal	11 313	11 374	11 436	11 495	11 518	11 533	↑ 220
Totalt	63 441	63 869	64 218	64 693	65 118	65 500	2 059

Källa: Samhällsanalys och Statistik, Stadsledningskontoret Göteborgs stad.

Allmänt om Göteborgs befolkningsutveckling

Den höga invandringen som bidrog till 2013 års höga befolkningstillväxt fortsatte under 2014. Enligt Migrationsverkets prognoser kommer invandringen fortsätta att vara hög de kommande åren. Några områden inom Göteborg som traditionellt har haft en stor invandring, exempelvis Bergsjön, upplevde inte någon ökning under 2014, medan flera områden som tidigare inte haft en så hög invandring, exempelvis Lundby, fick se en ökad invandring under det gångna året. Exakt hur dessa flyttströmmar kommer att se ut framöver är svårt att förutspå och det bidrar till en ökad osäkerhet i prognoserna, särskilt på primärområdesnivå.

Det planerade bostadsbyggandet

Det planerade byggandet varierar en hel del från år till år inför att prognoserna ska beräknas. Byggprojekt kan förändras, skjutas upp eller tidigareläggas. Det för med sig att befolkningsprognoserna ibland kan verka hoppa "upp och ner" mellan prognoser som beräknats olika år.

Framöver har det planerade antalet studentbostäder ökat jämfört med förutsättningarna inför tidigare beräknade befolkningsprognoser. Det för med sig att antalet personer i studentåldrarna förändras, både för SDN där studentbostäder placeras och för övriga delar av staden.

Kommentar till SDN-prognos

SDN Majorna-Linnés folkmängd förväntas att öka med 2 100 personer de kommande fem åren. Det innebär att stadsdelens folkmängd förväntas öka något snabbare än de gångna fem åren.

Ser man till enskilda åldersgrupper så är det viktigt att notera att antalet barn och ungdomar i grundskoleåldrarna förväntas öka med 600 personer fram till år 2019. Däremot så förväntas den

kraftiga uppgången av antal barn i förskoleåldern att brytas och antalet att minska. De närmaste åren minskar de äldsta pensionärerna något. En stor ökning av de yngre pensionärerna väntas de kommande åren. Det varslar om en framtida stor ökning även av de äldre pensionärerna.

Kommentar till primärområdesprognoserna

Åtta av de nio primärområdena förväntas att få en större folkmängd. Störst är befolkningstillväxten i Kungsladugård, följt av Masthugget och Majorna där befolkningen ökar med över 400 personer.

Med undantag för de tre minsta primärområdena, Annedal, Sanna och Änggården, har alla områden i stadsdelen en nettoutflyttning när det inte byggs bostäder. I och med att bostadsbyggandet varit litet de senaste åren så har nettoutflyttningen varit stor. Tack vare stora födelseöverskott så har folkmängden ändå ökat i områdena med en nettoutflyttning. De senaste fem åren har födelseöverskotten exempelvis varit 900 i Olivedal, 600 i Stigberget och 500 inom Kungsladugård.

Kontaktuppgifter

Befolkningsprognoserna tas årligen fram av enheten Samhällsanalys och Statistik inom Göteborgs stads stadsledningskontor.

Förutom en kommunprognos beräknas prognoser för samtliga stadsdelsnämnder och primärområden. Tabeller på ettårsklasser och andra åldersindelningar finns under rubriken ämnesvis på webbplatsen: www.goteborg.se/statistik

Lutz Ewert tel. 031 – 368 02 22
lutz.ewert@stadshuset.goteborg.se

Henrik Gustafsson tel. 031-368 04 29
henrik.gustafsson@stadshuset.goteborg.se